İŞYERİ TEMSİLCİLERİ:
"POLİTİKA TEZGAH BAŞLARINDA" KAMPANYASINI ÖRGÜTLEYELİM

İşyerinizde satmayı üstlendiğiniz Politika Gazetesi sayısını, işyerinizin tam adresini ve bu konuda görevlendirdiğiniz sorumluyu POLİTİKA Gazetesine yazı yada telefonla bildiriniz.

Politika

SAVASSIZ SOMÜRÜSÜZ BİR DÜNYA İÇİN

23 AGUSTOS 1977
Salı

- Her okur, kendi bölgesinde gönüllü Politika görevlisi olmalıdır.
- Gazete bayilerinde yeteri kadar Politika bulunup bulunmadığını ve Politika'nın o kente düzenli gelip gelmediğini kontrol etmelidir!

Hasan Esat Işık "Kara Kuvvetleri Komutanına kimin vekalet ettiği bile bilinmiyor" dedi

"K.K.K sorunu"nda Demirel köşeye sıkışıyor

CHP genel Sekreter Yardımcısı "Demirel ne derse desin K.K.K. ile ilgili işlemler yasalara aykırı" dedi

CHP, K.K.K.'ne vakit geçirilmeksizin yasal olarak en uygun komutanın atanmasını istedi

ANKARA (ANKA)-

CHP Genel Sekreter Yardımcısı Hasan Esat Işık, Kara Kuvvetleri Komutanlığı atama işlemlerinde yasalara aykırı biçimde davranıldığını savunmuştur. Işık, dün verdiği demeçte, Kara Kuvvetleri Komutanlığı ile ilgili işlemlerin normal koşullar altında yürütülmediğini, komutanlığa kimin vekalet ettiğinin bile bilinmemesinin bunun en açık kanıtı olduğunu belirtmiş, şunları söylemiştir:

"Başbakan Demirel Birinci Cephe Hükümeti döneminde sivil kadro atamalarında başlattığı keyfilik ve particiliği ordu kadroları atamalarına da sirayet ettirmek istemişti. Yeni cephe hükümeti döneminde de bu hevesten kendini kurtaramadığı görülmektedir. Keyfinin istediği kimseyi istediği yere atayabilmek Başbakan için övünülecek bir davranış değildir. Bir başbakan için meziyet kişisel ilişkilerine bakmaksızın görev gereklerine göre en uygun kimseyi en uygun yere atayabilmektir."

Demirel'in kuvvet komutanlarının atamalarına siyaset karıştırmadığını kanıtlamak amacıyla ileri sürdüğü iddiaların inandırıcı olmaktan uzak olduğunu söyleyen Işık, demecini şöyle sürdürmüştür:

"Demirel diyor ki, Yasalarımıza göre kuvvet komutanlıklarına atancak kimseleri Genelkurmay Başkanı önerir. Milli Savunma Bakanı inha eder, Başbakan imzalar. Cumhurbaşkanı da onaylar. Bu defa da bu yola gidilmiştir. Bunun neresinde siyaset olacaktır?

Yasal şekillere uyularak yapılacak atamalarda da keyfilik particilik olabileceğini herkes bilir. Bunun örnekleri pek çoktur.

Esasen keyfilik particilik bir şekil sorunu değil, mizaç, zihniyet sorunudur. Hangi atamalarda ciddi davranıldığını, hangilerinde, keyfilik particilik olduğunu ilgili kuruluş mensupları olayları izleyenler çok iyi sezer

Sun'i mantık oyunlarıyla Demirel gerçekleri gizleyemez kamuoyundan."

AP, MSP'NIN GÜDÜMÜNDEN ÇIKAMIYOR

Cevheri "163 madde yeniden düzenlenecek 141 ve 142 kalacak"

2. MC yine DGM'lere sarılıyor

- Adalet Bakanı DGM'lerin yeniden kurulacağını söyledi

İZMİR-(THA)

Adalet Bakanı Necmettin Cevheri, İzmir'de yayınlanan Yeni Asır Gazetesine verdiği özel demeçte DGM'lerin yeniden kurulacağını söyledi.

Cevheri aynı demeçte 141 ve 142. Maddelerin kalacağını vurguladı, ancak 163. Maddenin, MSP'nin istekleri doğrultusunda yeniden düzenleneceğini söyledi.

Cevheri özetle şöyle konuştu:

"DGM'ler devlete karşı yönelmiş hareketlerin bertaraf edilmesi için yasal gücün düşündüğü tedbirler arasındadır. Bugünkü mevcut kanunlar ile anarşi önlenemiyorsa, yeni yasal tedbirler getirmek yasama gücünün hakkı değil, görevidir. Ancak DGM, olağanüstü mahkemeler şeklinde anlaşılmamalıdır. Bunlar birer ihtisas mahkemesidir.

Artık, toplumun diğer olaylarından ayrı ve farklı bir şekilde ortaya çıkmakta, ve kendi metodları içinde teşhis edip ona göre devletin yapması gereken işlemleri tayin edecek ve süratle neticelendi ihtisasa ihtiyaç vardır"

Adalet Bakanı Cevheri, demecinde, Türk Ceza Kanunundaki 141, 142'inci maddeleri devletin bütünlüğünün korunması için zorunlu gördüklerini de kaydetti. 163. maddenin ise koalisyon protokolün de ve hükümet programında ele alındığını anımsatarak "163. Maddenin lağvı düşünülmemektedir. Ancak ibadet özgürlüğünü kısıtlayan yanlarının yeniden düzenleneceğini söyleyebilirim" dedi.

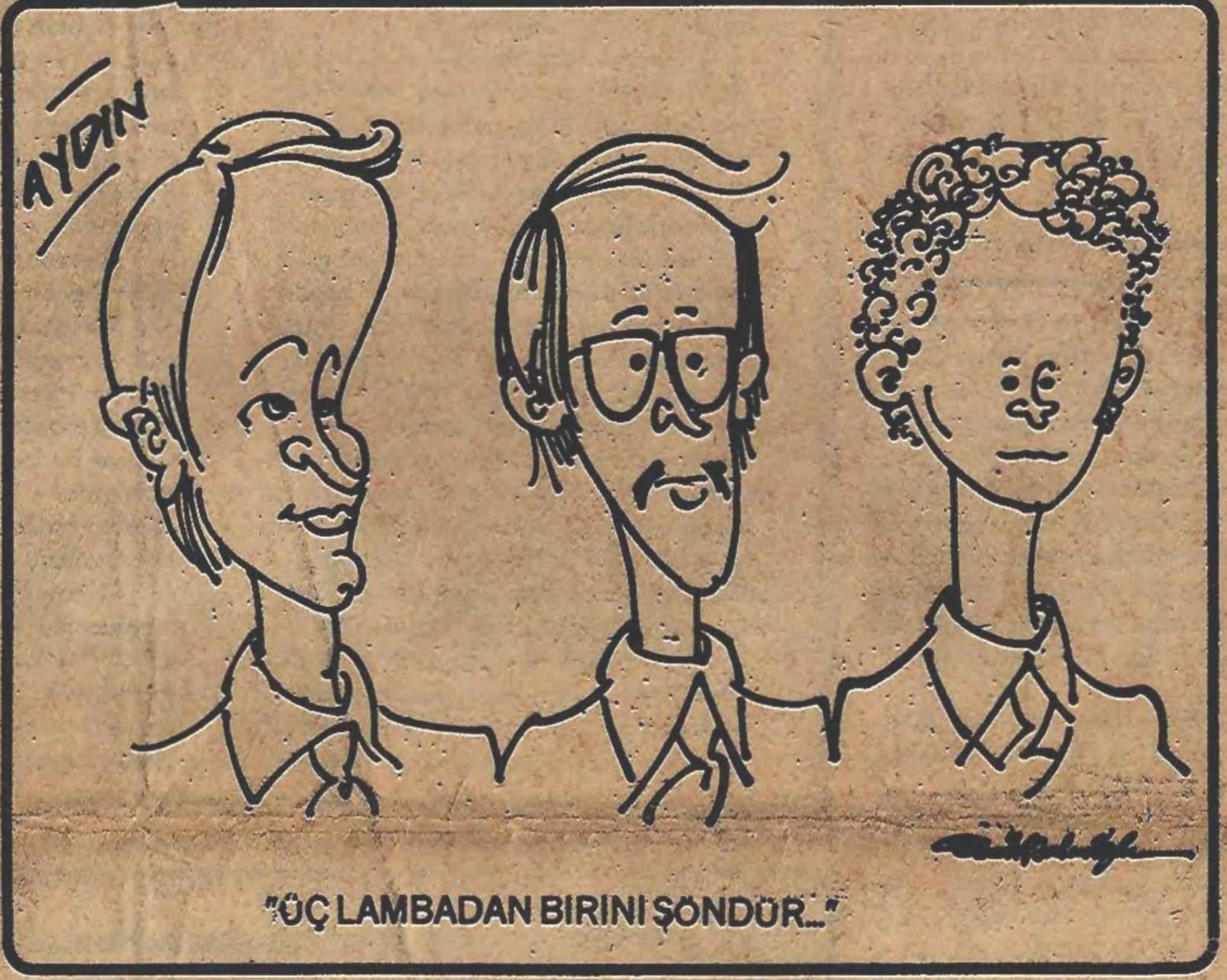

"ÜÇ LAMBADAN BIRINI ŞONDÜR..."

Komandolar Zeytinburnu'nda hernafta bir yeri bombalıyor

İSTANBUL(İSTA)

Zeytinburnu ilçesine bağlı Yeşiltepe Mahallesinde Hürriyet Gençlik Spor Lokali olarak kullanılan bir kahveye komandolarca dün sabaha karşı patlayıcı madde atılmıştır. Patlama sonucu 100 bin liralık hasar meydana geldiği ve çevre binaların camlarının kırıldığı da görülmüştür.

Kahvenin üzerindeki evde oturan görgü tanığının ifadesine göre, sabaha karşı kahveye arka taraftaki pencereden giren 4 kişi bombayı koyduktan sonra dışarı çıkarak patlamasını beklemişlerdir. Saldırganlar bomba patladıktan sonra olay yerinden uzaklaşmışlardır. Bombanın etkisiyle kahvenin ön tarafındaki duvarlar yıkılmış diğer duvarlarda da büyük hasar meydana gelmiştir. Bombanın elektrik sigortalarının bulunduğu yerin altına bırakıldığı bildirilmiş, patlamadan sonra yangın çıkarılmak istendiği öne sürülmüştür.

AP, MSP'nin haberi olmadan keyfi tasarı hazırlıyor

ANKARA-(İSTA)

AP'nin, ortaklarıyla yaptığı hükümet protokoluna karşın keyfi yasa tasarıları hazırladığı bildiriliyor. AP'li Bakan 1. MC döneminde hazırlanan bir tasarıyı MSP'lilere haber vermeden yeniledi. MSP'liler ise "Bu tasarı meclise gelecek olursa MSP grubu oy vermez" dedi.

Programın hazırlanışı sırasında AP, MSP'nin "asgari ücretten vergi alınmaması" önerisini kabul etmişti.

• Haberi orta sayfada

Korkut Özal Anayasal kuruluşlarla diyalog kurulacağını söyledi...

- Bir diploma töreninde konuşan bakan "Asayişsizlikte, idarenin çağın şartlarına uymamasının rolü büyüktür" dedi

ANKARA-(İSTA)-

İçişleri Bakanı Korkut Özal, haftalık "7 Gün" dergisine gönderdiği bir yazıda olaylar karşısında tutumunun iyi niyet ilkesinden oluşacağını belirtti.

Görevi hangi şartlarda aldığını bilincinde olduğunu kaydeden Özal Anayasal kuruluşlarla diyalog kurulacağını da sözlerine ekledi.

İçişleri Bakanı Korkut Özal ayrıca 58. dönem kaymakamlık kursunun başlaması nedeniyle düzenlenen toplantıda yaptığı konuşmada da, bugün ülkemizde görülen asayişsizliğin biraz da Türk idarecisinin değişen dünya şartlarına ayak uyduramamasından ileri geldiğini" belirtti.

• Haberi orta sayfada

İZLENİM

Vallahi ben yapmadım

Süleyman Coşkun

IRK AYRIMINA KARŞI MÜCADELE DÜNYA KONFERANSINA MESAJ GÖNDERDI

Irkçılarla ortak Demirel dışta ırkçılığa karşı çıkıyor

Demirel Garba'ya gönderdiği mesajda "Güney Afrika yerli halkının haklı davasının yanındayız" dedi

ANKARA-(ÖZEL) -

Yurt içinde eylemleriyle ırkçılığı savunanlarla koalisyon kurabilen MC hükümetinin Başbakanı Süleyman Demirel'in Irk Ayrımına Karşı Mücadele Dünya Konferansına gönderdiği bir mesajda Türkiye'nin sömürgeciliğe karşı kurtuluş hareketlerini desteklediğini açıklaması dikkati çekmiştir.

Başbakan Süleyman Demirel Irk Ayrımına Karşı Mücadele Dünya Konferansının dün Lagos'ta çalışmalarına başlaması nedeniyle gönderdiği mesajında, ırk ayrımı konusunda evrensel bir ahengin sağlanmamasından yakınmıştır.

Demirel'in, konferansa başkanlık eden Nijerya Dışişleri Bakanı Joseph Garba'ya gönderdiği mesaj şöyledir:

"Dünyanın bazı kısımlarındaki sömürgeciliğin, ırk ayrımının ve Apartheid'in ortadan kaldırılması yönünde önemli gelişmeler olmakla birlikte, ırk ayrımı konusunda evrensel bir ahenk henüz sağlanamamıştır. Güney Afrika'daki Apartheid siyaseti ile Namibya ve Güney Rodezya'daki durumlar sömürgecilik ve bu topraklardaki insanların haklarının çiğnenmesi konusundaki misallere teşkil etmektedir.

Türkiye tarihi boyunca ırk ayrımına karşı çıkmıştır. Türkiye BM'in sömürgecilik ve ırk ayrımı konusunda bütün kararlarını desteklemiştir. Türkiye Güney Afrika ve Güney Rodezya ile hiç bir diplomatik konsolosluk veya ticari ilişki sürdürmemektedir. Bu ülkelerle kültür, eğitim ve spor teması dahi yoktur.

Türkiye sömürgeciliğe karşı kurtuluş hareketlerinin mücadelesini de desteklemekte olup, Güney Afrika'nın yerli halkının haklı davasının uluslararası camia tarafından destekleneceğini ümit etmektedir."

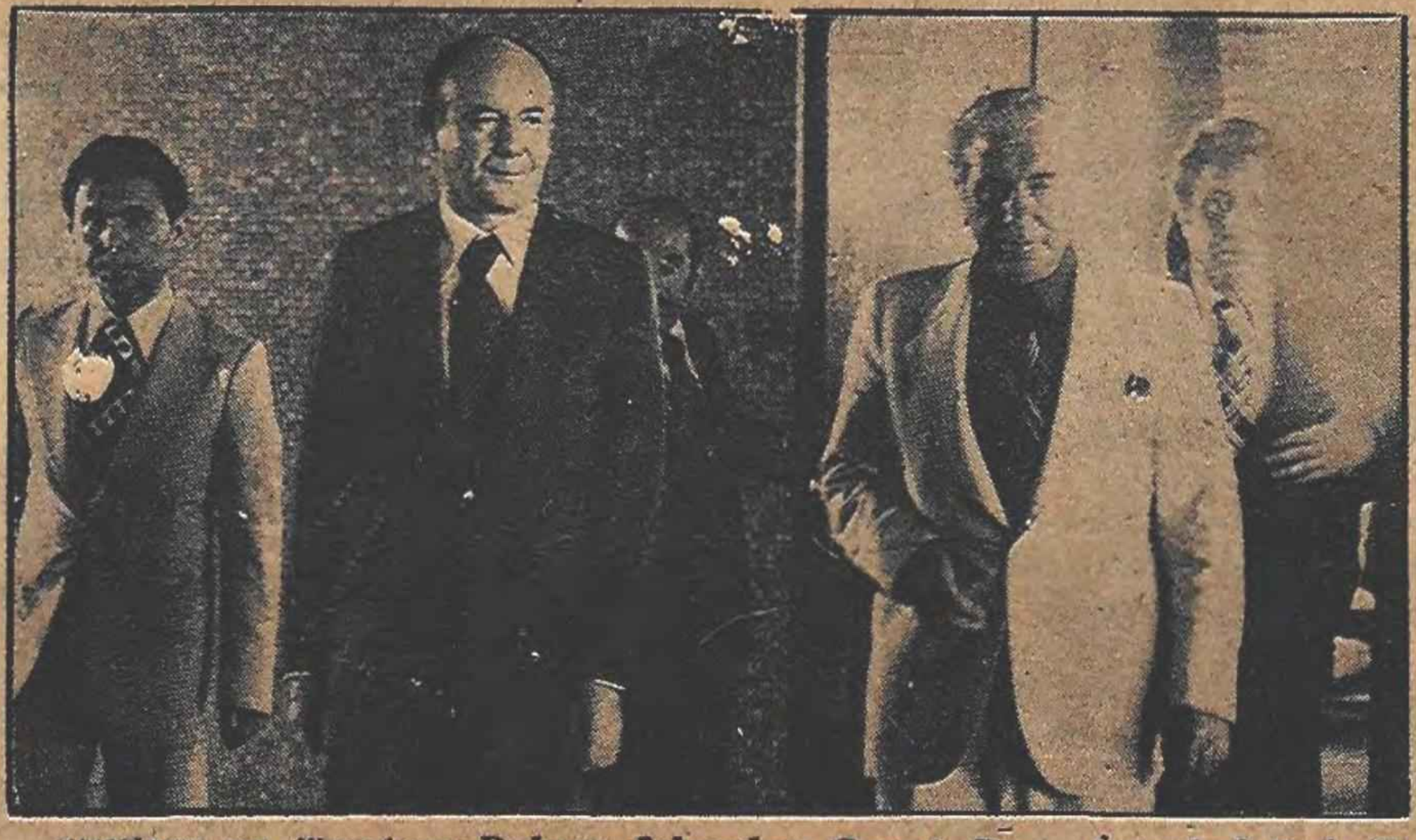

Turizm ve Tanıtma Bakanı İskender Cenap Ege, İstanbul Belediye Başkanı Ahmet İsvan ile birlikte.

TURİZM BAKANI ŞENTÜRK VE İSVAN İLE GÖRÜŞTÜ

Ege'ye göre turizmi faşist saldırılar değil de 1 mayıs etkilemiş!

İSTANBUL (İSTA)

Turizm ve Tanıtma Bakanı İskender Cenap Ege, İstanbul Valisi Namık Kemal Şentürk ve Belediye Başkanı Ahmet İsvan'ı ziyaret ederek bir süre görüşmüşlerdir.

Turizm ve Tanıtma Bakanı İskender Cenap Ege dün incelemelerde bulunmak üzere İstanbul'a gelmiştir. Ege önce Vilayet'te Vali Şentürk, daha sonra da İstanbul Belediye Başkanı Ahmet İsvan'ı ziyaret ederek bir süre görüşmüştür. Bakan, İstanbul Valisi Namık Kemal Şentürk ile görüşmesi sırasında bir soru üzerine Türkiye'de son günlerde meydana gelen saldırı ve cinayetlerin turizmi baltalamadığını ancak, DİSK tarafından düzenlenen 1 Mayıs işçi bayramında çıkan olayların, ülke turizmi açısından dış ülkelerde Türkiye aleyhine propaganda vesilesi yapıldığını ve bunun Türk turizmini olumsuz yönde etkilediğini iddia etmiştir.

Ege, İsvan'a yaptığı ziyaretin bir nezaket ziyareti olduğunu söylemiştir. İsvan ise Bakanla görüşmesinden sonra İSTA muhabirine Birinci MC hükümetinin İstanbul'a ihanet ettiğini, İkinci MC'nin ise bunu yapmamasını dilediğini söylemiştir. Bakan, daha sonra çeşitli kuruluşları da ziyaret etmiştir.

Maden-iş' in mücadelesi yarınların mücadelesidir

Madeni eşya sanayiinde sürmekte olan büyük grev, kitlelerin ve işçi sınıfının yarınları açısından hayati önemdedir. Türkiye Maden-İş Sendikasının binlerce üyesi sadece ücret zamları ve kendiyararları için değil, Türkiye'de sendikal mücadelenin geleceği için ve tümüyle işçi sınıfı adına da sürdürmektedir mücadeleyi. Sermayenin en örgütlü ve en hırslı kesimini oluşturan madeni eşya işverenleri, sadece olağan biçimde ve işçi emeğini daha ucuza satın alabilmek için uğraşmamaktadır. Hedefleri bu amaçlarıyla beraber Maden-İş Sendikasını da yaralamaktadır, bu işkolundaki onbinlerce işçiyi sarı sendikaların pençesine atabilmektir, en önemlisi, tümüyle işçi sınıfının gelecekteki sözleşmelerini ipotek altına sokacak bir "grup sözleşmesi" usulünü önce bu işkolunda, sonra bütün işkollarında işçi sınıfının başına bela etmektir.

İşçi sınıfının yarınlarına dönük bu oyunları bozmanın şerefi, madeni eşya sanayiindeki yiğit grevcilere ve Maden-İş Sendikasına düşmüştür. Kendileri, tümüyle işçi sınıfı adına ve işçi sınıfının yarınları adına mücadele vermektedir.

(Devamı 4'de)

İsmail Cem

Elektrik kesilmelerinden doğan yeni bir tehlike: Tifo

Elektrikler kesilince Kanalizasyon pompalaması aksıyor ve pis sular içme sularına karışıyor

• Haberi orta sayfada

Banka soyduğu ileri sürülen 5 kişi tutuklandı

İSTANBUL-(İSTA)

İstanbul'da son günlerde meydana gelen bombalama olayları ile bazı banka soygunlarının failleri oldukları öne sürülen 5 kişi polis tarafından yakalanmıştır.

İstanbul Valisi Namık Kemal Şentürk Harbiye'de meydana gelen banka soygunu olayından sonra polisin Şişli'de bir eve yaptığı baskın sonucu banka soyguncuları oldukları ileri sürülen 5 kişinin tutuklandığını söylemiştir. İstanbul Valisi, ortaya bir siyasal örgüt çıkarıldığını ve son günlerde meydana gelen bombalama olaylarının faillerinin bu örgüt üyelerinin olabileceğini söylemiştir.

İzmir'de de soygunla ilgili üç kişi tutuklanmıştır.

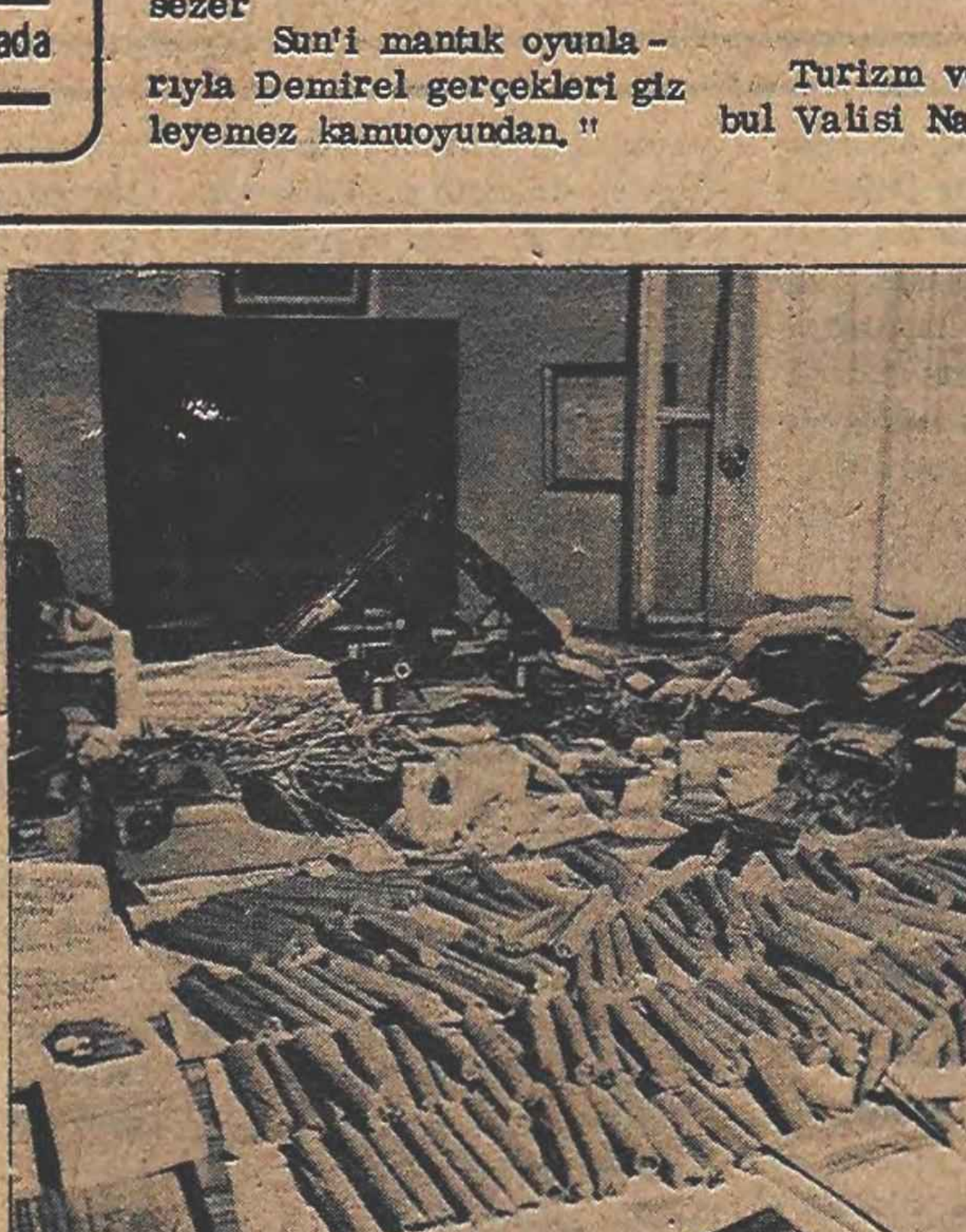

Polisin Şişli'de bir evde yaptığı operasyon sırasında ele geçirildiği öne sürülen silah ve patlayıcı maddeler. (Fotograf: Coşkun ARAL)

Politika'da Bugün

"Lambaya püf de"
Engin İDİL

Ekonomik İstikrar ve politika
Sadun AREN
2. Sayfada

İsrail-Amerikan suç ortaklığı
Uğur KÖKDEN
3. Sayfada

Politika Kulisi
5. Sayfada

Faşizme Karşı Birleşik Cephe
A. Bilge DİCLELİ
6. Sayfada

MESS Dergisi uydurma mektup yayınlıyor
7. Sayfada

Politika'da KADIN
8. Sayfada

Ekonomik istikrar ve politika

İstikrar programlarının böyle mutlaka iş hacminin daralmasına ve işsizliğin artmasına yol açması, dünyanın her yerinde, işçi ve emekçi sınıfların bu tür programlara karşı çıkmalarına neden olmaktadır

Sadun AREN

Kapitalist memleketlerin son zamanlardaki en büyük kaygıları, enflasyonla mücadele etmek ve ekonomilerini bir düzene sokmak, bir fiyat istikrarına kavuşturmaktır. Bunun nedeni, 3-4 yıldır devam etmekte olan enflasyonun, bu memleketlerde, yalnız ekonomik değil fakat sosyal ve politik düzen ve istikrarı da altüst etmeye başlamış olmasıdır.

Aynı durum Türkiye için de söz konusudur. Bu nedenledir ki, 2. MC hükümeti de, nihayet, enflasyonla mücadele etmeyi ekonomik politikasına temel bir hedef olarak almış bulunmaktadır. Bunu, son zamanlarda almış olduğu ekonomik kararlardan anlıyoruz. Çünkü peyderpey alınmakta olan bu kararlar, esas olarak, bir istikrar programının parçaları olarak görünmektedir.

Bu gözlem bize, aynı zamanda, 2. MC hükümetinin yakınlarda gitmeyi düşünmediğini, tersine, önümüzdeki seçimlere kadar işbaşında kalmak niyetinde olduğunu da göstermektedir.

Enflasyon, cari fiat düzeyinde, toplam talebin toplam arzdan fazla olması biçiminde tanımlanır. Bu durumda, açıktır ki fiyatlar genel düzeyi devamlı olarak artacak demektir. İşte bundan ötürü, enflasyonla mücadelenin özü, toplam talebin (yani tüketim+yatırım talebinin) kısılmasından ibarettir.

ISTIKRAR PROGRAMI, ZAMLAR VE IÇYÜZÜ

Demek oluyor ki, bir istikrar programının ana çizgileri, bir taraftan tüketim mallarına, diğer taraftan da yatırım mallarına olan talebi denetim altına alıp kısmak biçiminde olacaktır. Tüketim mallarına olan talebi kısmanın yolu, tüketicilerin gelirlerini azaltmak, hiç değilse artırmamaktır. Bu da uygulamada, hem tüketici gelirlerinden alınan vergileri artırmak, hem de ücret, maaş, taban fiatlarını dondurmak, ya da pek az artırmak gibi tedbirlerle olur... Tekel maddelerine yapılmış olan zamlar tüketici gelirlerinden ek vergiler almak demektir. Akaryakıta, elektriğe, kömüre yapılacak zamların da aynı nitelikte telakki edilmesi gerekir. Diğer taraftan hükümetin çeşitli mahsullerin taban fiyatlarına yaptığı zamların düşük tutulması, köylülerin gelirlerinin denetim altına alınması anlamına gelir. Bu aynı tutumun işçi ücretleri ve memur maaşlarına karşı da gösterilmesini beklemek gerekir...

Yatırım mallarına olan talebi kısmak için de aynı şeyi yapmak, yani sermayedarların yatırım olanaklarını kısmak, hiç değilse fazla artırmamak gereklidir. Bu da uygulamada, bir taraftan yatırım malları üzerine ek vergiler koymak, diğer taraftan da banka kredilerini kısmak, ya da hiç değilse fazla artmalarını önlemek biçiminde olmaktadır. Demir-çimentoya ve benzeri yatırım girdilerine yapılacak zamlar vergi hükmündedir. Banka kredilerinin kısılması ise, ya faiz hadlerinin artırılması, ya da kredilere fiilen bir tavan, konulması yani kredilerin azami hadlerinin tesbit edilmesi suretiyle olur.

SUKÜNET VE TEVEKKÜLE RIZA GÖSTERILMEYECEK

İstikrar programı, ne kadar köklü ve tutarlı olursa, o kadar çok faaliyet hacmi daralmasına ve işsizliğe neden olur. Bunun böyle olmasının nedeni fiyatların özellikle aşağı doğru, fazla elastiki olmayışıdır. Böyle olunca, istikrar tedbirleri dolayısıyle talebin azalması, malların fiyatlarının düşmesine değil, fakat arzlarının (üretimlerinin) azalmasına neden olur. Örneğin, tekel maddelerine artık daha fazla para harcayacak olan işçiler, diyelim artık daha az elbise alabileceklerdir. Ama elbise talebindeki bu düşüş karşısında, konfeksiyoncular elbise fiyatlarını düşüreceklerine, elbise üretimini azaltmayı tercih edeceklerdir.

İşte istikrar programlarının böyle mutlaka iş hacminin daralmasına ve işsizliğin artmasına yol açması, dünyanın heryerinde, işçi ve emekçi sınıfların bu tür programlara karşı çıkmalarına neden olmaktadır. Nitekim Fransa'da, İngiltere'de, B. Almanya'da işçi ve emekçi sınıflar hükümetlerinin enflasyona karşı uygulamaya koydukları istikrar programlarına karşı koymaktadırlar.

Hiç kuşkusuz bizde de aynı şey olacaktır. Çünkü pek yakında hükümet, işçi ücretlerinin dondurulması ya da pek az artırılması için tedbirler almaya başlayacaktır. Halen devam etmekte olan Sümerbank grevinden yararlanarak, bu uygulamaya bu sektörden başlaması büyük bir olasılıktır. Sonra bunu özel sektör de bir emsal olarak kullanma olanağı bulacaktır. Diğer taraftan yatırımların azaltılması işsizliği daha da artıracaktır.

Bütün bunlara, yani ekonomiyi düzene koymanın bütün sıkıntılarının yalnız kendi sırtına yükletilmesine, işçi ve emekçi sınıflar, hiç kuşku yoktur ki, sükunet ve tevekküle rıza göstermeyeceklerdir. Ücret uyuşmazlıklarından, işten atılmalardan ötürü grevler, direnişler artacaktır. Hükümete, yerel parti örgütlerinden, aldıkları tedbirlerin gevşetilmesi sonucunu verecek talepler ve baskılar gelecektir. Nihayet yıl sonuna doğru yapılacak olan yerel seçimlerde emekçi halkımız daha büyük bir ölçüde muhalefete oy vererek memnuniyetsizliğini açığa vuracaktır.

ÇELIŞKILER VE 2. MC'NIN NITELIĞI

İstikrar programının bir de dış ödemeler dengesiyle ilgili yönü vardır. Gerçekten, bugünkü koşullarda, ekonomimizin gereklerine uygun asgarî ithâlatın yapılması teminat altına alınmadıkça, diğer istikrar tedbirlerinin fazla bir anlamı olmayacaktır. Ama, dış ödemeler dengesinin, borçlanma yoluyla da olsa, sağlanması için, yukarda sözünü ettiğimiz istikrar tedbirlerinin alınması zorunludur. Zaten, dış malî kaynakların özellikle IMF'in, borç vermek için söz konusu istikrar tedbirlerinin alınmasını şart koştukları bilinmektedir. Bundan ötürü, ardarda alınmakta olan ekonomik tedbirlerin bu şartı yerine getirmek hedefi güttüğü açıktır. Ancak ne var ki, MSP'nin bu ara, iki çocuklu bir ailenin ayda 3060 liralık gelirinin vergiden muaf tutulmasını öngören kanun teklifi, söz konusu istikrar programına taban tabana ters düşen bir harekettir. İşin daha garip olan yanı, diğer koalisyon ortaklarının da aynı yönde talepleri olmasıdır. Bu durum 2. MC'nin niteliğini ortaya koymak bakımından öğreticidir.

YORUM

Engin IDIL

"Lambaya püf de"

Sanayicilerin, enerji bunalımına ve elektrik kısıntılarına çözüm önerileri basit: "Üç lambadan birini söndürün" Bakanlığa, nazlı ama teşne gelin misalı "hem ağlarım hem giderim" diye oturan Enerji ve Tabii Kaynaklar Bakanımız da başka terimlerle aynı şeyi salık veriyor. O da, 75 mum yerine 60 mumluk ampul yakın, diyor. Eh Bakanın sanayicilerden, işadamlarından farklı konuşması da beklenmezdi, yakışık da almazdı zaten.

Kısacası, ülkemizin "etkili ve yetkili" tüm çevrelerinin, enerji bunalımıyla ilgili önerileri, önlemleri, öğütleri, geliyor her bir noktada toplanıyor: "Lambaya püf de. Bugün bir lambayı söndür, yarın ötekini, daha ertesi gün sonuncusunu. Kal karanlıkta, enerji bunalımı sona ermiş olur"

İşte işbirlikçi-tekelci sermayenin yıllardan beri Türkiye halkına, sadece lamba konusunda değil, her konuda önerdiği çözüm, gösterdiği yol bundan ibaret olmuştur. "Lambaya püf de" "Kemerleri sık". Ve, asıl dikkat edilmesi gereken nokta, üç lambadan birini söndürmeyi teklif edenlerin, 75 yerine 60 mumluk ampul yakılmasını resmen önerenlerin, gerçekte sağlamak istediklerinin, kendi çarklarını rahatça döndürmek, kendi sıkıntılarını hafifletmek oluşudur.

Üzerine, dökülmedik edebiyat bırakılmayan kalkınma hamlelerine, nurlu ufuklara, aydınlık ve büyük Türkiye palavralarına rağmen; "demir ağlarla ördük, Anayurdu dört baştan" hamasetlerine, seçim nutuklarında birbiri üstüne sıralanan kalkınma ve gelişme istatistiklerine rağmen, bugün halâ nüfusunun yarısı elektrik yüzü görmemiş olan Türkiye'de, "lambaya püf demek" o kadar güç değil. Nasıl olsa, bütün lüks apartmanlar, lüks oteller, moteller, özel jeneratörlerini alıp kurdular bile. Enerji tasarrufu yapacak olanlar, yine, siz-biz'iz. Lambaya biz "püf" diyeceğiz, biz söndüreceğiz ampulümüzden birini. Sermaye öyle istiyor, bunu öneriyor.

Önce birinci, daha sonra ikinci ampulümüzü, nihayet üçüncüsünü de söndüreceğiz. Karanlıkta kalacağız. Bölgelerarası, köyle şehir arası eşitlik böyle sağlanacak. Demirel seçim öncesinde, "şehirde ne varsa köyde de o olacak" dememiş miydi? Belki bunu yapamadı ama aksini yaptı pekala, eşitliği de sağladı böylece. Örneğin, köyde elektrik mi yok? Eh artık şehirde de yok.

Şaka bir yana, aslında sanayicilerin ve Enerji ve Tabii Kaynaklar Bakanının, enerji tasarrufu önerileri üzerinde ciddice durmakta yarar var. Çarpık, bağımlı, hastalıkla, geri bir kapitalizmin durumunu bu önerilerden daha iyi örnekleyen, daha iyi sergileyen olay aransa bulunamazdı. İşbirlikçi, tekelciler egemenliğindeki bu düzenin tüm çözümsüzlüğü, tüm çürümüşlüğü, tüm çaresizliği, enerji kısıtlaması önerilerinde açıkça görülüyor... Sanayiden halkın günlük yaşamına kadar bütün alanları etkileyen enerji darlığı ve elektrik sıkıntısına bulunabilen tek çözüm, sanayiciler ve sermaye lehine enerji tasarrufu yapabilmek için halka kemerleri, daha doğrusu lambaları kıstırmak... Tabii bu arada, memleketin yüce menfaatleri ve memleket ekonomisi için fedekârlık gibi allı pullu "vatan millet Sakarya" edebiyatı da unutulmuyor.

2. MC'nin tüm yurdu karanlıklar içinde bırakmaktan başka çözümü yok. O ve onun savunduğu egemen sınıf çıkarları böylesine kör bir noktaya tıkandı işte. İşbirlikçi tekelcilerin elindeki kitleleri kandırmaya yönelik tüm araç ve imkânlar artık tükenmiş görünüyor.

Neredeyse 60 yıl olacak, Büyük Ekim Devrimi'ni izleyen günlerde, Lenin, ortaya dupduru, apaçık bir formül koymuştu. "Elektrifikasyon, eşittir Komünizm" demişti. Bizim MC'ciler, herhalde komünizme karşı oldukları ve bu formülü bildikleri için düşman oldular elektriğe bile; ve yine bu yüzden halka, "lambaya püf demeyi" öneriyorlar.

Sanayicilerin, tekelcilerin yüce menfaatleri için, son lambanızı da söndürün, karanlıkta kalın. Karanlıkta kalın ki, bu düzenin çıkmazını iyice kavrayın ve o karanlıkların içinden, apaydınlık bir gelecek doğsun.

Zamlar çürümüş düzenin ağır kokularıdır

Fikret KILINÇ

Gericilik ve faşizm cephesinin, halkımıza ideolojik, siyasal ve inzibati baskısının yanında, ekonomik harb açtığına bir kez daha tanık oluyoruz. İdeolojik kıyımları, siyasal baskı ve cinayetleri, ekonomik kırım izliyor. 2. MC'nin "zam furyası" başladı. Tekel'e yüzde 150 oranında yapılan zamları, benzin, motorin, Fuel-Oil, DDY ve PTT zamları takip edecek.

"Halk Partisi demek, yokluk ve kuyruk demektir" diyenler kimdi bu memlekette? Kendilerini sözüm ona "milliyetçi" ilan edenler değil mi? Kimdir bunlar? Siyasal parti olarak AP ve başı Demirel, MHP ve başı Türkeş, MSP ve başı Erbakan akla gelir. Fakat bunlar sadece birer temsilci, birer politik araçtırlar. Asıl bu araçları kullananlar önemli. Evet, bu pek milliyetçi, pek dinci partileri kurduranlar ve kullananlar, burjuvazinin emperyalizme en bağımlı, en gerici ve en sömürgen kesimidir, I. ve 2. MC'de ifadelerini bulmaktadırlar.

İşbirlikçi holdingçi burjuvazinin ekonomi-politikasına hizmet eden, emperyalist-kapitalist sistemin dümen suyunda giden 2. MC, daha birinci iktidar döneminde Türk parasının değerini dokuz kez düşürmüştü. Emperyalist devletlerin isteği üzerine "lirayı" peş-peşe devalüe etmiş, paramızın alım gücünü oldukça zayıflatmıştı. Şimdi de enflasyon. Devalüasyon enflasyona, enflasyon da devalüasyona bağlıdır zaten. Fiatların yükselmesiyle, paranın alım gücünün düşmesi ve bu durumun sürekli yinelenmesi, emperyalist-kapitalist sistemin bunalımını izah eder. Kapitalizmin ekonomik bunalımının yükü ise, emekçi halkın sırtına sarılır her zaman. Bu durum, halkımızın giderek yoksullaşmasına, ekmeğine, aşına ambargo konmasına varır.

Ekonomik ve siyasal egemenliğinin ömrünü uzatabilmek için, olmadık demogojilere, akıl almadık cambazlıklara ve yalanlara baş vuran dışa bağımlı tekelci sermayenin, memlekette, "ekmek, akaryakıt, dolmuş-otobüs, pirinç, et, kömür, üniversiteye giriş, Tüp-gaz, sigara, vs.." kuyruklarını gözle görülür, elle tutulur biçimde yaratmasını "milli kader" mi sayacağız?

"Meclis Başkanlığını, can güvenliğini, yakalanan katilleri, tekel maddelerini, ilaçları, suları, elektrikleri, kiralık evleri, dövizleri, kahveleri ve özgürlükleri" yok eden Amerikancı NATO'cu güçlerin siyasetine, ekonomi-politikasına, "milli şükür" mü çekeceğiz?

Elbetteki hayır. Bunlar "MİLLİ KADER"le "MİLLİ ŞÜKÜR" le izah edilecek hayali konular değil, işçi, emekçi ve yurtsever demokrat yığınların siyasal iktidara ağırlık koymaları ile çözülebilecek ciddi, sınıfsal, yığınsal ve ulusal sorunlardır.

Memleketin başına yabancı bir şapka gibi oturan 2. MC'nin harcı değildir bu sorunları çözmek...2 MC'nin yaptığı ve yapacakları bellidir. İşsizlik, açlık, sefalet, kan ve gözyaşı üretiyor, üretmektedir.

İşçilerin, emekçilerin, alın teri ile geçinen köylülerin, tüm halk yığınlarının ömrünü tüketen bir iktidar değil, halkımızın insanca yaşamını sağlayabilecek ekonomik, sosyal, kültürel koşulları üreten bir iktidar gerekiyor ülkemizin başına.

İnsanların insanca yaşamını sağlayabilecek ekonomik koşulları üreten bir iktidar. Ne demek bu? Memlekette ekonomik üretim yapılmıyor mu? Yapılıyor. "Sosyal adalet" lafı ağızlarda sakız gibi çiğnenmiyor mu? Çiğneniyor. Demokratik laik ve sosyal hukuk devleti değil miyiz? Öyleyizdir.. Öyleyse ne demektir bu halka dönük ekonomik üretim yapan yaptıran bir iktidarı istemek? Açıklayalım.

Saydıklarımızın bir kısmı "raf"larda, bir kısmı da "taraf"lardadır. Demokrasi, laiklik, sosyal adalet ilkeleri, hukuk, özgürlük gibi çağımız dünyasının ve insanlarının ana özlemleri, "laf" ta ve "raf" ta bırakılmıştır. Anayasa rafa kaldırılmıştır. Bunun yanında, ekonomik üretim, ekonomik büyüme, siyasal yazgı, iktisadi iktidar gibi bir milletin topyekün kendi kaderiyle ilgili en doğal hakları ise "taraf" ların egemenliğindedir. Bu "taraf"lar "devletin milleti ve ülkesiyle bölünmezliği" ilkesini ağızlarından düşürmeyen ve mx milleti "milliyetçiler-solcular", "alevilerle sunniler" diye bölen aynı zamanda yabancı burjuvaziye yataklık eden, yerli büyük patronlar ve onların politik çığırtkanlığını yapanlardır. Emekçi halkımızın karşısında bu güçler "taraf" olmuşlardır, cephe kurmuşlardır.

> UDC saflarını sıklaştırmak, en geniş halk yığınlarını bu cepheye çekmek, tüm yurtsever kişi ve kuruluşları ilericilik savaşımına seferber etmek zorunlu güncel görevimizdir.

İşçi sınıfımızın ve emekçi halkımızın karşısına kurdukları bu cephe, memleketi bir avuç yerli ve yabancı patrona "arpalık" etmektedir. Yabancı tekellerle ittifak kuran, emperyalist dev bankalarla kaynaşan yerli egemen güçlerin inşa ettiği gericilik ve faşizm cephesi, vurgun, soygun, talan, yalan felsefesine hizmeti kusursuz yerine getiren bir araçtır. Bu aygıt, ulusal ve sosyal çıkarlarımıza uygun değerler üreten değil, insan ömrünü tüketen bir aygıttır. Ekmeğe, barışa ve özgürlüğe yabancıdır. İnsan kanıyla boyanmıştır.

Bu kanlı aygıtı susturacak, kıracak bir araç yok mu? Sorunun yanıtını vermeden önce başka bir soru atalım: Araçlar, aygıtlar, makinalar ne için yapılır ve kullanılır? Amaç için değil mi? 2. MC aracını kimler kime karşı inşa etmişlerdir? Emperyalizme kafadan ve göbekten bağlı işbirlikçi holdingçi burjuvazi, bu sömürü ve zulüm aracını, işçi sınıfımıza, emekçi halkımıza, ilerlemeden, barıştan ve demokrasiden yana olan yığınlara karşı oluşturmuştur. Egemen burjuvazinin amacı vardır. Amacına ulaşmak için de aracını acımasız kullanacaktır. Bu durum, egemen burjuvazinin karşısında, muazzam bir karşıt sınıfsal gücün varlığını kanıtlar. Bu da her geçen gün daha gelişen, serpilen ve örgütlü bir şekilde büyüyen işçi sınıfı ve onun öz bağlaşıklarının oluşturduğu sosyo-politik güçtür. Sömürgen ve egemen burjuvazinin karşısında böylesine bilinçli, örgütlü ve disiplinli sınıf olmasa idi, ya da ülkemiz sınıflı toplum karakteri taşımasaydı, baskı araçlarına ve zulüm cephelerine gereksinim duyulmazdı.

Sömürücü ve zulmedici sınıfların araçları, amaçları olduğu gibi, elbet buna karşı çıkan, yani sömürülmek istemeyen işçi sınıfının ve emekçi kitlelerin de ortak bir amacı, ortak bir aracı olacaktır. İşçi sınıfının ve işçi sınıfı ile bütünleşen ulusal güçlerin demokratik kitlelerin amacı, gericiliğe ve faşizme karşı, "İleri Demokratik Düzen" belgisidir. Araç ise, MC değil, UDC dir. Şimdi yukarıda yönelttiğimiz sorunun yanıtı açığa çıksa gerek. Demokratik ve yığınsal savaşım, işbirlikçi burjuvazinin politik karargahını er-geç püskürtecektir. UDC (Ulusal Demokratik Cephe), günden güne olgunlaşmakta, yaygınlaşmakta ve yurt çapında gürbüzleşmektedir.

Egemen burjuvazinin gericilik ve zulüm cephesi, memleketi artık idare edemez duruma düşmüştür. Siyasal baskı ve cinayetlere, aralıksız sürdürülen kırım ve kıyımlara, ağır ekonomik saldırılar da sık sık ekleniyorsa, bilin ki emperyalist-kapitalist sistem iktisadi krizlere yakalanmıştır ve buhranın ceremesi emekçi sınıf ve tabakalara ödettirilmek isteniyor. Bu noktada sömürü katmerlice yoğunlaşıyor demektir. Sömürünün yoğunlaştığı, açlığın ve işsizliğin kol gezdiği, demokratik hak ve özgürlüklerin acımasızca kısıldığı ülkelerde, ölüm-kalım, var olmak ya da olmamak savaşımları da kızışır. Sınıfsal çelişkiler sertleşir. Burjuvazinin en sömürgen, en gözü dönmüş ve gericileşmiş kesiminin tabanı erimeğe, ayağının altındaki toprak kaymağa başlar. İşçi sınıfı ve ilerici güçler, demokratik yeni mevziler kazana kazana egemen burjuvaziyi geriletir.

Dünyaya baktığımız zaman emperyalizmin dört bir yandan kuşatıldığını ve çember içine alındığını görüyoruz. Emperyalizm geriliyor ve bölge bölge, belde belde, ilerlemeden, bağımsızlıktan, barıştan ve sosyalizmden yana olan güçlere teslim oluyor.

Emperyalizmin genel gerilemesi, sömürge ve yarı sömürge durumundaki ülkelerde işbirlikçi burjuvazinin egemenliğini de olumsuz yönde etkilemektedir.

2. MC'nin idari acizliği, sürekli ekonomik saldırısı, politik tutarsızlığı, "emperyalist tasdik" e dayanan siyaseti, emperyalist kapitalist sistemin dünya çapındaki güncel durumundan ve Türkiye İşçi Sınıfının, emekçi yığınlarının kararlı savaşımı karşısında düştüğü güçsüzlükten kaynaklanmaktadır.

Ulusal Demokratik Cephede safları sıklaştırmak, en geniş halk yığınlarını bu cepheye çekmek, tüm yurtsever kişi ve kuruluşları ilericilik savaşımına seferber etmek zorunlu güncel görevimizdir. Başarı işçi sınıfımızın, başarı emekçi halkımızın olacaktır.

Politika'nın "grevdeki maden işçileri ile dayanışma" kampanyası

Dayanışma kampanyasına katılanlar toplanan paraları Yapı ve Kredi Bankası İstanbul Barbaros Bulvarı-Şubesinde 920036-8 ve Türkiye İş Bankasının Barbaros Bulvarı Şubesinde TAS-G/110 numaralı hesaplara yatırınız

GENEL TOPLAM: 3.660.185.91

Banka makbuzunun tarih ve numarasıyla birlikte katılanların adlarını bir liste halinde Politika Gazetesine gonderiniz

Dünkü Toplam: 3.655.875.91

Nuran Okur	50.-TL
Kemerkaya Halkı	835.-TL
Karabük Döküm Elk. Bak işçileri	250.-TL
Yeni Haber İş Sendikası İstanbul Şubesi	2.675.-TL
TÜS-DER Gaziantep Şubesi	500.-TL
Mehmet Tuncay	
İ. Hakkı Saruhan	
Necdet Cengiz	
Hamit Akay	
Ali Erdoğan	
Satı Köse	
Başaran Alkan	
Arif Yalçın	
Ali Öztürk	
Baki Vural	
Sultan Nergis	
Mahmut Şahin	
Mehmet Şenoğlu	

Bugünkü Toplam: 4.310.00

DİKKAT

Dayanışma kampanyamıza, yukarda yazılı banka şubelerine para yatırılırken karışıklığa meydan vermemek için banka makbuzları üzerine "grevdeki maden işçileriyle dayanışma kampanyası" ibaresinin yazdırılmasını özellikle rica ederiz

---

Politika okurları yazıyor

Zamlar ve halkımızın çilesi

Mustafa AĞIR

(Ege Bölgesi Tüketim Kooperatifleri Birliği Başkanı)

Son yıllarda Türk parasının gittikçe değer kaybetmesi, dar gelirli tüketicileri büyük ölçüde etkilemiş, yaşanılması güç bir duruma getirmiştir. Siyasal iktidarların tüketicilerin sorunlarına eğilmemeleri, ülkemizde iyi beslenemeyen, vitamin alamayan dar gelirli insanları kaderleri ile başbaşa bırakmış bulunmaktadır.

Tüketiciler ülkemizde korunmuyor; yasalar piyasada istikrar getirecek düzeyde uygulanmıyor. Kırk iki milyonun yaşadığı bu ülkede üreticilerin, örgütlenmeleri için, devlet hiç bir çaba göstermiyor. Gerek üretici ve gerekse tüketici, emeksiz geçinen bir avuç aracıya, tefeciye çalışmaktadır. Bu vurgunculuğa alın terlemeden geçinenlere, sürekli müsamaha edilmektedir.

Cumhuriyet'in kurulduğundan bugüne, üreticiler yararına çıkarılan tek bir yasa gösterilemez. Başıboş bir ortamda, kontroldan uzak bir yöntemle bu kesimde yaşayan büyük çoğunluk, aracıların eline bırakılmış bulunmaktadır. Tüketicilerle ilgili yasalarımız çağdışıdır. Çağımız Türkiye'sinde insanlarımız; eti, pirinci buna benzer gıda maddelerini vitrinlerde görmektedirler. Tüketiciler, üreticinin malını aracıdan, tefeciden fazla paralar ödeyerek almaya zorlanmaktadırlar.

Ülkemizde, bir tarafta, üreticinin malı ile, turistik yerlerde zevk sefa yapılırken, buzlu viskiler içilirken, Avrupa sefaları yapılırken, bir avuç mutlu azınlığın sofrasında, et, pirinç vb bulunurken, öbür tarafta milyonlarca emekçi, yaşama savaşı vermektedir. Üretici insanlar ürettikleri eti, sütü, pirinci yeme olanağı bulamamaktadırlar.

Türkiye'de yasalar tüketim maddeleri konusunda, denetleme yönünde çok ilkel biçimde uygulanmaktadır. Ülkemizde ticari ahlak kalmamıştır. Kazanç uğruna üreticilere sağlığa zararlı, vitamin değeri olmayan maddeler satılmakta ve yasa uygulayıcılar bu durumlara seyirci kalmakta veya görmemezlikten gelmektedirler. Tüketiciler, ülkemizde devlet tarafından korunmamakta, ilgili yasalar bu büyük kesiminin aleyhine çalışmaktadır.

Hayat pahalılığı bu derece artarken, tüketicilerin alım güçlerinde bir değişme olmamaktadır. Milletin asılı" 1500-3000 lira geçim savaşı verirken, vekilleri 25-30 bin lira alarak lüks hayat yaşamaktadırlar. İşte demokrasi ile idare edilen, insan haklarına saygılı olan ulusumuzun durumu budur.

Fabrika'da tezgah başında emek verenlerin, maden ocaklarında yaşam için canlarını verenlerin, devlet dairelerinde halkına hizmet edenlerin yaşamları işte böyledir. Aybaşı geldiğinde aldıkları yetersiz maaşlarla, kira parası veremeyenlerin, bakkalın hesabını kapatamayanların çilesi işte böyledir. Devlet çalışana, emeklilik durumu hariç hiç bir garanti sağlamaz. İşçi-memur dar gelirli insanların paraları ile lüks oteller, moteller yapılır.

Bu zevk yerlerinde ağa babaları, üreticinin alın terini yiyenler yaşarlar. Memurun parası ile yaptırılan tatil köylerinde yabancı turistler yaşarlar. Çilekeş insanlarımız bu zevk evlerinin kenarından bile bakamazlar. İşte böyle "uygar" bir milletiz biz...

Üretim ve tüketim maddeleri üzerinde gerekli kontrol yoktur. Et fiyatları günden güne artmakta, tavuk eti 42,5, koyun ve kuzu eti 70-80 lira. Pirinç bile lüks madde haline geldi: Piyasada kilosu 30-35 liraya satılmakta. Toprak Mahsulleri Ofisi pirinci de köylüye yedirmek istemiyor. İzmir Toprak Mahsulleri Ofisi Bölge Müdürü "Gelen pirinci belediyesi olan kentlere veriyoruz, köylere pirinç veremiyoruz" demekte. Her yönden horlanan elinden üretim malları alınan köylümüze, bu düzende tevzii pirinci de yedirilmemekte.

Baş döndürücü fiyat artışları devam ederken, ilgililer bu konuda suskunluğu tercih ediyorlar. Ticaret Bakanlığının araştırmasına göre, son altı ayda toptan eşya fiyatlarında yüzde onbir artış olmuştur. Bu artış İzmir'de ve Adana'da yüzde 7,7, Ankara'da yüzde 11, İstanbul'da yüzde 8,5 oranında. Daha henüz yaz mevsiminde bulunuyoruz Bugünkü durumda maden kömürünün tonu Soma'dan serbest piyasadan 500-600 liraya alınmaktadır. Kış mevsiminde bu rakam daha da artacağa benzemektedir.

Devlet İstatistik Enstitüsünün onbir ilde tuttuğu tüketici endeksine göre, fiyatlarda beş ayda yüzde 10,5 dolaylarında hızlı bir yükselme olmuştur. Fiyat artışlarında büyük şehirler başta gelmektedir.

Politika

SAHİBİ:
Politika Basım ve Yayın A.Ş. adına Türkiye Devrimci İşçi Sendikaları Konfederasyonunu (DİSK) temsilen
Kemal TÜRKLER

Yayın Yönetmeni: Aydın ENGİN
Yazıişleri Müdürü: Aydın ŞENESEN
Teknik Yönetmen: Yavuz KÖSEMEN
Ankara Temsilciliği: İSTA (Süleyman COŞKUN)
Müessese Müdürü: Haluk YETİŞ

ADRES (İSTANBUL): Yerebatan Caddesi, Taşsavaklar Sokak No: 5 Cağaloğlu
TEL: 27 77 12 27 69 09
BASKI: İstanbul Matbaası Tesisleri
ANKARA: İzmir Caddesi 20/27 Kızılay
TEL: 17 65 36 18 36 88
ANKARA BASKISI: EMAŞ Matbaacılık A.Ş.
DAĞITIM: Hürriyet Gazete Dağıtım A.Ş.
Sayı: 1510 Yıl: 5 150 kuruş

İLAN TARİFESİ:
Sütun santimi
3 sayfa 110 TL.
İlan sayfası
100 TL.
İstanbul Baskısı
70 TL.
Kitap ilanları
50 TL.

Amerika Dışişleri Bakanı Pekin'de

Vance, Çin Dışişleri Bakanı ile görüştü

● Vance'nin Çin Komünist Partisi Başkanı Feng ile de görüşeceği bildiriliyor

PEKİN(THA)-(UPI) - Çin Halk Cumhuriyetine resmi bir ziyaret yapmak için ABD'den ayrılan Dışişleri Bakanı Cyrus Vance, Japonya'nın başkenti Tokyo'da bir gün kaldıktan sonra Pekin'e gelmiştir.

ABD Dışişleri Bakanı Cyrus Vance, Çin Halk Cumhuriyeti Dışişleri Bakanı Huang Hua ile dün öğleden sonra ilk görüşmesini yapmıştır. Pekin'de Amerikan kaynaklarından öğrenildiğine göre, her iki Dışişleri Bakanı arasındaki iki saat süren görüşmede özellikle uluslararası sorunlar üzerinde durulmuştur.

Huang Hua'dan başka Çin Heyetinde Hua'nın yardımcılarından Wang Hai-Jung, Dışişleri Bakanlığında Amerika ve Okyanuslar işlerinden sorumlu Lin Ping, ve Washington'daki Çin Halk Cumhuriyeti İrtibat Bürosunun Şefi Huang Şen yeralmıştır. Huang Şen'in, eskiden Çin Halk Cumhuriyeti'nin Paris Büyükelçisi olduğu da verilen haberler arasındadır.

Çin Komünist Partisinin II. kongresinin sonuçlarının kitlesel bir biçimde kutlandığı sırada Pekin'e gelen Vance'ın, yalnızca Huang Hua ile görüşmeler yapacağı, ancak bu arada Çin Komünist Partisi Başkanı Hua Kuo-Feng ile de görüşebileceği belirtilmiştir.

Öldürülmelerinin 50. yılında Sacco ve Vanzetti'yi saygıyla anıyoruz.

Sacco

Vanzetti.

50 yıl önce 23 Ağustos 1927 tarihinde, Birleşik Amerika'nın Boston Kentinde iki İtalyan göçmen işçi olan Nicola Sacco ve Bartolomeo Vanzetti elektrik sandalyesinde idam edilerek öldürüldüler. Hiç ilgileri olmayan bir cinayet olayına bulaştırılan bu iki yiğit işçinin öldürülme nedenlerinin siyasal olduğu bugün bütün dünyada biliniyor.

Geçtiğimiz günlerde bir açıklama yapan Massachusetts valisi Dukakis iki emekçinin öldürülüşlerinin "aleyhlerinde kesin deliller olduğu için değil, milliyetleri ve anarsist olmaları dolayısıyla" meydana geldiğini açıkladı. Böylece 50 yıl sonra Amerikan resmi çevreleri de yapılan büyük haksızlığı kabul etti.

Ölümlerinin 50. yılında ABD gericiliğinin ve tekelcilerin kurbanı iki yiğit işçiyi saygıyla anıyoruz.

12. Sosyalist Gençlik Enternasyonali toplandı

Almanya'nın savunma harcamasını kısması istendi

STUTTGART-(ANKA)

Stuttgart'ta toplanan 12'nci Sosyalist Gençlik Enternasyonali Federal Alman Hükümetinden savunma harcamalarında kısıntı yapmasını istemiştir.

40 ülkeden 200'den fazla temsilcinin katıldığı toplantıda delegelerin çoğunluğu, Bonn Hükümetinin savunma giderlerini azaltarak gerçekten silahsızlanmaya taraftar olduğunu göstermesini istemişlerdir. Bir konferans sözcüsü, Almanya'nın bu yolda ilk adımı atarak Doğu Bloku ülkelerini benzer yolda hareket etmeye zorlaması gerektiğini savunmuştur.

NÖTRON'A KARŞI ÇIKTI

Federal Almanya Genel Kurmay Başkanı, Batı ülkelerinin Nötron silahını üretmeye başlamaları halinde, kendilerine yönelecek saldırıların artacağını söylemiştir.

General Herald, Federal Almanya'da yayınlanan Bild Zeitung Gazetesine verdiği demeçte, Nötron silahının diğer silahlardan pek bir farkı bulunmadığını belirtmiştir.

İsrail, ABD'nin protestosunu geri çevirdi

TEL AVİV- (THA) - İsrail, ABD'nin İsrail'in Şeria Nehrinin batı yakasında yeni Yahudi yerleşme merkezleri kuracağını protesto eden açıklamalarını geri çevirmiştir.

İsrail Başbakanı Menahem Begin tarafından açıklanan hükümet bildirisinde "İsrail hükümeti ABD Dışişleri Bakanlığı sözcüsünün gerekçesiz açıklamalarından duyduğu üzüntüyü bildirir" denilmiştir.

İsrail, ABD'nin İsrail'in Şeria nehrinin batı yakasında yeni Yahudi yerleşme merkezleri kuracağını protesto eden açıklamalarını geri çevirmiştir.

Siyahlara yine yönetime katılma hakkı yok

Güney Afrika'da yeni bir Anayasa hazırlanıyor

■ Melezler ve etnik gruplara parlamento kurma izni verilecek

■ 16 milyon siyah sanki "ayda" yaşıyor

JOHANNESBURG-(ANKA-DPA) Güney Afrika Hükümeti tarafından üzerinde çalışılan bir Anayasa tasarısına göre, 1979 yılından itibaren ülkenin beyaz ırktan olmayanların da yeralacağı bir kabine, üç ayrı parlamento ve tek bir Cumhurbaşkanı tarafından yönetileceği bildirilmektedir.

Hükümete yakın kaynaklardan edinilen bilgiye göre, Anayasa değişikliği tasarısında hükümette 6 beyaz, üç melez ve iki Hintli Bakanın yeralması öngörülmektedir. Halen Güney Afrika'da büyük çoğunluğu oluşturan siyahların dışında 4,3 milyon beyaz, 2,4 milyon melez ve 800.000 Hintli yaşamaktadır. Ancak hükümet tasarısında 16 milyon siyahın kurulacak yasama ve yürütme organlarında temsil edilmesinin öngörülmediği belirtilmektedir.

Anayasa reform tasarısına göre siyahlar dışındaki her üç etnik grup kendilerine ait bir parlamentoya sahip olacak, beyazların parlamentosu 175 melezlerinki 92 ve Hintlilerin parlamentosu da 50 üyeden oluşacaktır.

Tasarıda Devlet Başkanının 50 beyaz, 24 melez ve 13 Hintli Milletvekilinden oluşacak özel bir komite tarafından seçilmesi öngörülmektedir. Bu arada, parlamentoların çıkaracağı her türlü yasanın yürürlüğe girebilmek için hükümet tarafından onaylanacağı ve Devlet Başkanının emrinde, kabine uyuşmazlıklarında arabuluculuk yapmak üzere, çeşitli ırkların temsilcilerinden meydana gelen özel bir komitenin de bulunacağı bildirilmiştir.

Güney Afrika Başkanı John Worster'ın, Anayasa tasarısını Cumartesi günü yapılan özel bir toplantıda partisine benimsettiği ve tasarının Hint ve Melez ırkların temsilcileri tarafından da olumlu karşılandığı, ancak Muhalefet Partisi yetkililerinin, hiç değilse büyük sanayi kentlerinde yaşayan 8 milyon siyaha temsil hakkı tanınmadıkça hiç bir barış şansının bulunmadığını belirttiği bildirilmiştir.

World Associatio
orld As ciatio
Assoc on
Judges
wyer
rofe

Filipinler Cumhurbaşkanı Marcos, Dünya Hukukçular Konferansı'nın açılışında konuşurken...

Filipinlerde sıkıyönetim gevşetilerek af çıkarılacağı bildiriliyor

■ Marcos Dünya Hukukçular Konferansında konuştu

MANİLA - (İSTA) - Beş yıldır ülkeyi sıkıyönetimle yönetmekte olan Filipinler Cumhurbaşkanı Ferdinand Marcos, Manila'da toplanan Dünya Hukukçular Konferansının açılışında yaptığı konuşmada, sıkıyönetim uygulamasında hafifleme görüleceğini ve bir yıl içinde yerel seçimlere gidileceğini açıklamıştır. Marcos konuşmasında, uygulanmakta olan sıkıyönetimi haklı çıkarmaya çalışmış ve ülke içindeki karışıklıklardan yakınmıştır.

BOMBALI SALDIRILAR SÜRÜYOR

SAN SALVADOR'DA VE TOKYO'DA OLAYLAR ÇIKTI

TOKYO (THA)- Tokyo'da içinde polis bulunmayan bir karakola atılan patlayıcı maddeler yangın çıkarmış ve polis, kundakçılıktan şüphelenmiştir.

Tokyo'nun Suginami kesimindeki polis yetkilileri, patlama sonucunda yangın çıktığını, tavan ve kapılarla birçok belgenin yandığını söylemişlerdir.

Karakolda bulunan bir polisin tatilde olduğu bildirilmiştir. Polis olaya tanık olanların, patlayıcı maddelerin atanların beş otomobille geldiklerini ve bunları attıktan sonra kaçtıklarını söylediklerini belirtmiştir.

Öte yandan Pazar sabahı Başkent San Salvador'da 17 ayrı yerde, aynı anda patlayan bombalar büyük zarara yol açmış, ancak can kaybı meydana getirmemiştir.

Polis, Halk Devrim Ordusunun bombalı saldırıların sorumluluğunu üzerine aldığını bildirmiştir.

Bombalar, sabaha karşı 4.30 sularında, birbiri ardına patlamıştır.

KITALAR SORUNLAR

Uğur KÖKDEN

İsrail-Amerikan suç ortaklığı

Bağdaşmazı bağdaştırmak ister görünen görev, başarısızlıkla sona erdi.

Gerçekten, ABD dışişleri bakanı C. Vance'in, Ortadoğu'da beş Arap ülkesiyle İsrail'e yaptığı "telkin" gezisi, Washington'un beklediği sonucu vermekten uzak kaldı.

Ortadoğu'da neler oluyor? Acaba, birbirini izleyen ve birbirinden bağımsız görünen gelişimler aynı oyunun değişik sahneleri değil mi?

Önce, son İsrail seçimlerinin ardından iktidara gelen sağcı Likud partisinin lideri ve Başbakan Begin Washington'a gitti. Çantasında Begin planıyla. Beyaz Sarayda geniş bir anlayış ve doğal bir destek buldu. Başkan Carter, Begin'in ziyaretinedeniyle, İsrail devletinin varlığının savunulmasını, gerekiyorsa zorla kabulettirilmesini her çeşit düşüncenin üstünde tuttuğunu açıkladı. Arap ve Filistin davasının "yeminli düşmanı" yurduna dönerken, çantasında 250 milyon dolarlık askeri yardım güvencesini de beraberinde taşıyordu.

Begin'in Washington ziyareti ile ABD'den çalınan önemli miktardaki nükleer bomba hammaddesi arasında, ilk bakışta, elbette hiçbir bağ yok. Gene bu "çalma" olayı ile, De Gaulle zamanında, Fransa'dan İsrail'e kaçırılan beş hücumbotu arasında da birbenzerlik yok. Yalnız, dünyanınbir numaralı nükleer gücüyle İsrail arasında, böylece açık bir işbirliği ve suç ortaklığının bulunduğu artık saklanılamaz bir ölçüye varmış oluyor. Dolayısıyla, ortaya çıkan bu yeni koşullardan en büyük zararı gören Enver Sedat.

Gezinin ikinci önemli sonucu ise, ABD'nin Ortadoğu sorununa ilişkin uzlaşmaz İsrail tezlerini benimsemesi, ve Tel-Aviv'in, Washington'dan gerek duyduğu askeri olduğu kadar ekonomik kaynakları da sağlamış olması.

Menahem Begin'in İsrail'e dönüşünün hemen ardından, ABD dışişleri bakanı bölgeye gelmek gereğini duydu. Mısır, Suriye, Lübnan, Ürdün ve Suudi krallığını dolaşarak Begin planını onlara iletti, bağdaştırıcı bir rol oynamayı üstlendiğini ortaya koydu. Ne varki, Begin hükümetinin temsil ettiği İsrail tezi ölçüsünde uzlaşmaz kalarak, İsrail yararına çok açık ve aşırı tek yanlılıkla, "bağdaştırıcı" rol bağdaşır mı? Bugün ulaşılan sonuç, önceden ve daha başlangıçta belli olmuyor muydu? Unutulmuş görünen nokta, Ortadoğu'da ne Kissinger'in mekik diplomasisi ve "adım adım barış politikası"nın ne de Vance'ın birinci ve ikinci "telkin" politikası"nın artık geçerli olmadığı. Washington'un bölgeye ilişkin planları temelden değişmedikçe bu da, ancak değişen bir güçler dengesinin baskısı altında ve sonucu olabilir-bu tür girişimler sürekli sonuçsuz kalmaya mahkum.

Arap dünyasına göre, Vance'in son girişimi, "görünür ölçüde ciddiyet eksikliği ve bir çeşit Etyopya nöbetinin devralınması"ndan başka bir şey değil. O halde, ABD'nin ve başkan Carter'in Ortadoğu'daki bu ikinci başarısızlığı anlamlı olduğu kadar birtakım ağır sonuçlar da doğuracak görünüyor. Her şeyden önce, Washington'a yakın ya da büyük ölçüde bağımlı yönetimler üstünde: Doğal olarak bunların başında Riyad, Kahire ve Hartum (Sudan) geliyor.

Söz konusu ABD uydusu gerici Arap ülkeleri, bu bağımlılığın verdiği acıyı özellikle son Tel-Aviv kararından sonra daha iyi duyacaklar. Gerçekten, Begin hükümetinin işgal edilen Arap topraklarını İsrail'e katmak yolunda attığı yeni adım (Batı Şeria ve Gazze halkına İsrail sosyal güvenlik yasalarının uygulanması), İsrail'in Washington'dan sağladığı büyük desteği kanıtlaması açısından önemli. Begin'in bu ölçüdeki kendine güveni, aslında başkan Carter'a güveni demek. ABD ile İsrail arasında kendini ele veren bu açık ve gizli işbirliği ise, bölgedeki Washington yanlısı Suudi Arabistan Kralını ve Sedat'ı güç bir yalnızlığa itmiyor mu?

Aldığı son karar üstüne kendisini eleştiren İşçi Partisi eski dışişleri bakanı Yigal Allon'a karşılık veren İsrail başbakanı Begin'in sözleri, yeteri ölçüde açıklayıcı ve düşündürücü, "tüm büyük partileri bağlayan, hiç olmazsa şu iki nokta üstünde ulusal bir birleşmeye varmamış mıydık: Geçerli muhatap olarak FKÖ (Filistin Kurtuluş Örgütü)'nü tanımayı ve bir Filistin Devletinin kuruluşunu kabul etmeyi sürekli reddetmek?.."

İşte Ortadoğu'da, Washington'un kendini bağladığı ya da en azından uygulanmasına gözyumduğu siyonist İsrail politikasının özü.

Böyle bir politika karşısında FKÖ'nün yapacağı tek iş, Arafat'ın da söylediği gibi, askeri ve siyasal mücadeleyi daha da hızlandırarak sürdürmek.

Şiddet olayları ve suçluluğun yaygınlaştığı bir ülke: INGILTERE

İngilizler soğukkanlılıklarını yitirdiler mi?

İngiliz orta sınıfları bıkmış durumda. Kırık şişeler ve bisiklet zincirleriyle sokaklarda birbirine giren gençler, kırılıp dökülen eşyalar, gitgide bütün semtlerdeki sinemalara yayılmaya başlayan seks filmleri ve pornografi dükkanları, düzgün bir yaşam isteyen insanları gerçekten canından bezdirecek düzeye ulaştı. Kimileri "eski güzel günler"i özlerken, kimileri de gençliklerinde aşırı liberal bir tavır takındıklarından dolayı pişmanlık duyuyorlar. Sert önlemlerle topluma çeki düzen verilebileceğini savunanlar da az değil. Geçtiğimiz hafta pek çok yaralıya ve tutuklamalara yol açan çatışmalar Londra'nın göbeğinde sürdü gitti. Soğukkanlı İngilizler soğukkanlılıklarını nasıl yitirdiler. Hastalık nereden geliyor?

Gençler kıyasıya dövüşüyor. İngiltere'nin büyük kentlerinde sık sık görülen bir olay.

-AH, O LANETLI 1960 GÜNLERI

Birçokları suçu 1960 yılında buluyorlar. O yıl ilk olarak bazı gençler, burjuva değerlerine karşı bir hareket yaratmak iddiasıyla ortaya çıkmışlar ve başıboş yaşamak, sorumluluk duymamak, esrar içip istediği gibi sevişmek özgürlüklerini şiddetle savunmuşlardı. Bu düşünceler, belli bir dünya görüşünden yoksun, yarınından kuşkulu ve önceki kuşaklara alabildiğine güvensiz bir gençlik içinde geniş yankılar yaratabildi. Kısa zamanda içinde, bir kısım gençler arasında, evlenmek, "normal" bir hayat yaşamak, ahlak kurallarına uymak, ayıplanır şeyler haline geldi. İngiltere, dünyanın en büyük emperyalist devleti olmaktan çıkmış, fakat bunun bedellerini ödemekten de kurtulamamıştı. Ülkeyi bir çılgınlık dalgası sardı. Her gün yenibir tuhaflık ortalığı kasıp kavuruyor, kurulu düzen ağır eleştirilere uğruyordu. Gelgelelim bu sarsıntı, bu eleştiriler, sınıfsal bir temele, tutarlı bir dünya görüşüne oturmadığı için ortaya çıkan sonuç hiç kimseye yaramadı. Yenilik, büyük değişimler vs. isteyenler gün geçtikçe azaldı ve iş, daha küçük grupların çılgınlıklarına dönüştü. Yalnız gerçekleşen bir şey vardı. O da gençler için bir çok değer yargısının yıkılmış, yerine başka değerler de konulamamış oluşuydu.

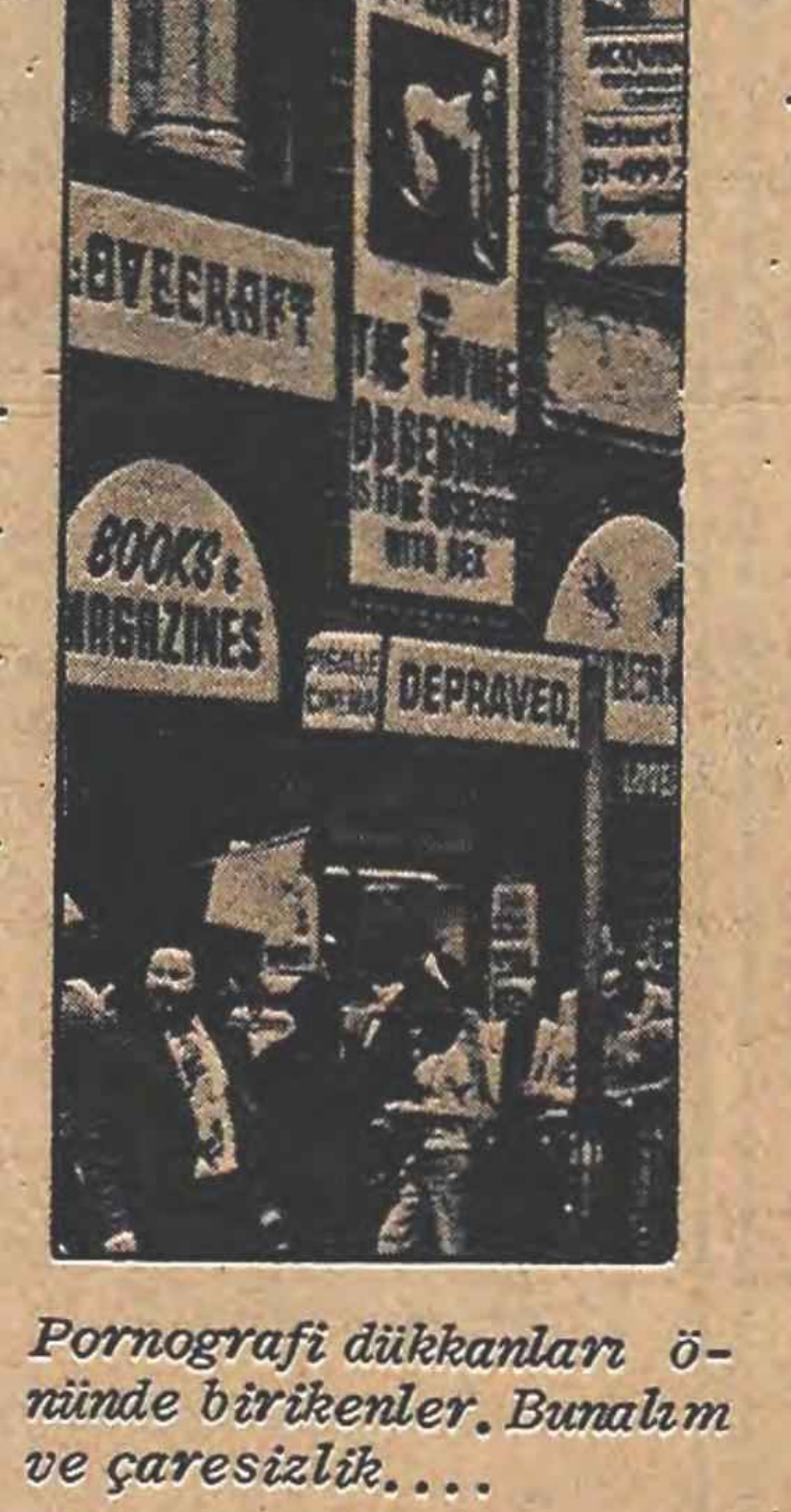

Pornografi dükkanları önünde birikenler. Bunalım ve çaresizlik....

Şimdi, büyük kentlerin sokaklarını kasıp kavuran suç dalgasına, çocuk suçlu sayısındaki hızlı artışa bakıp dehşete düşenler, dönüp dolaşıp 1960 hareketlerini suçluyorlar. Hele bu hareketlere katılmış da, şimdi "akıllanıp uslanmış" olanlar, bir de kendilerini suçluyorlar. "Evening Standart" Gazetesinde çalışan ve bir zamanlar anlatım özgürlüğünü militanca savunmuş olan Mary Kenny, şimdi hayıflanıyor. "On yıl sonra bakıyorumda," diyor Kenny, "gazetelerde her gün okuduğumuz şiddet, tecavüz ve cinayet olaylarının kökü, 1960'larda boy veren müsamahakar düşüncelere kadar uzanıyor" Bir başkası ise esrarın serbest bırakılmasını isteyen bir bildiriyi imzalamış olduğuna pişman. İnsanlar bir türlü sağlıklı bir çözüm bulamadıkları sorunlar karşısında çaresizlik içinde çırpınıp duruyorlar.

-YA TOPLUMSAL GERÇEKLER?

Şiddet olaylarının azıtmış olduğu bir gerçek. Değerler sistemindeki çöküş, gençlerin bocalaması, çocuk yaştakilerin akıl almaz suçlar işlemesi, bütün bunlar gözden kaçırılamayacak toplumsal hastalıklar. Bu hastalıklar yalnız İngiltere'ye özgü de değil, biliyoruz. Başta Amerika'da sonra bir çok Avrupa ülkesinde tablo pek değişik değil. Bu konudaki istatistikler iç açıcı olmaktan uzak. Fakat herşeye sonuçlar açısından bakmak ne derece sağlıklı? İşte Scotland Yard'ın eski Başkanı Robert Mark'ın sözleri: "Asıl sorun, ülkede enflasyonun, gençler arasında işsizliğin, kent yozlaşmasının, çökertici vergilerin yarattığı güvensizlik ve belirsizlik ortamıdır. Bütün bunlar, suç oranındaki artış istatistiklerinin hepsinden daha önemlidir bence. "Eski bir polis şefinin ağzından çıkmış olması, sözlerin önemini daha da arttırıyor. Toplumsal adaletsizliğin ulaştığı boyutlar, görülmemesi güç bir duruma gelmiş. Yarınına güvenle bakamayan, bir inançtan, toplum için var gücüyle çalışma zevkinden yoksun bir genç, bir de alabildiğine yoz ve eskimiş değerler içinde eğitilirse başka ne sonuç alınabilir?

Bir pop festivalinde kendinden geçmiş genç kızlar.

Bu arada, İngiltere'de yüksek öğrenim gençliğinin hızla sağa kaymakta olduğu, okullardaki Muhafazakar Parti üyelerinin artış gösterdiği bildiriliyor. Gençlerin gitgide tutucu görüşlerin, eski değerlerin etkisi altına girdikleri ilerisürülüyor... Bu da tutarsız bir çıkışın, yalancı bir "devrim" hareketinin doğal sonucu. Başıboş, sınırsızca özgür bir yaşamdan, seks ve esrardan medet uman, umdurulan bir gençlik, umduğunu bulamayıp, kurduğu düşlerin bir karabasana dönüşmekte olduğunu görünce bu düşlerden sıyrılmayı ve eski hayat biçimine dört elle sarılmayı yeğ tutuyor. Tabii sarılabilirse. Maddi olanakları varsa. Okulsuz ve işsiz değilse. Ağırbaşlı bir tavırla kurulu düzeni savunan gençlerin dışında toplumdan üst üste silleler yiyip sokakları dolduran, günü birliğine, anlamsız bir yaşam sürdürüp kentlere korku salan "suçlu" gençler bu lüksten yararlanamıyor; bir de onlar var. Bir de olan biteni bilinçli bir biçimde kavrayıp, bütün bu hastalıklara kökten bir çözüm bulma yolunda gençler var elbet.

Dünyada olup bitenlere gerçekçi ve bilimsel bir bakışla bakabilen İngilizler ise, olayların tümünün gerçek nedeninin o koskoca sömürge imparatorluğunun çöküşünde, yeni dünyaya ayak uydurma çırpınışında ve toplumun gelişme, emperyalist sömürü düzenini aşma çabalarında yattığının farkındalar.....

Sağcı Falanjistler kiliseden çıkan halka saldırdı

BEYRUT'TA 17 İLERİCİ ÖLDÜRÜLDÜ

■ Olaylardan sonra Breyh köyüne çoğunluğunu Suriyelilerin oluşturduğu Arap Barış Gücü askerleri geldi

BEYRUT-(AJANSLAR)- Uzun zamandan beri Lübnan'da varolan gerginlik, önceki gün bir çatışmaya yol açmıştır. Beyrut'un güneyindeki Breyh köyünde falanjistlerle Kemal Canbolat taraftarları arasında çıkan çatışmada 17 kişinin öldüğü belirtilmiştir.

Olayın bir kilise dönüşünde patlak verdiği, falanjistlerin ilk önce havaya ateşe başladıkları, ardından da köyün ilericilerinin oturdukları kesimlerinde olaylar çıkarttıkları öğrenilmiştir.

Ancak falanjistlerin radyo istasyonu, olayı Kemal Canbolat taraftarlarının çıkarttığını ve kiliseden çıkmakta olan halka ateş açtıklarını bildirmiştir.

Olaydan sonra Breyh köyüne Arap Barış Gücü askerleri gelmiştir. Askerlerin çoğunluğunu Suriyelilerin oluşturdukları gelen haberler arasındadır.

Öte yandan Mtulleh köyünde, falanjistlerin bir müslüman polisi dövmeleri, olaylara neden olmuş, bu arada polisin bir kişiyi öldürdüğü ileri sürülmüştür.

Sba köyünde ise falanjistlerle ilericiler arasında çıkan çatışmada iki kişi ölmüştür. İlericiler, falanjistlerin silahlı saldırıya geçtiklerini ve kendilerini savunmak durumunda kaldıklarını kaydetmişlerdir.

TÜRKİYE MADEN-İŞ SENDİKASI
Genel Başkanlığından

Sendikamız ile Sanayii Cad. No:17 Yenibosna BAKIRKÖY İSTANBUL'da kurulu KOREŞ BAKIR ALAŞIMLARI SAN. ve TİC. A. Ş. İşverenliği arasında Toplu İş Sözleşmesi akdedilecektir.

275 sayılı Yasanın 12. maddesi uyarınca ilgililere ilan duyurulur.

Basın:6949-2100

AP, MSP'ye haber vermeden yasa tasarıları hazırlıyor

● MSP'liler "Bu tasarı Meclise gelirse oy vermeyiz" dedi

ANKARA-(İSTA)-

2. MC'nin AP kanadının hükümet programına rağmen keyfi bir çalışmaya giriştiği ve ortaklarına haber vermeden "başına buyruk" yasa tasarıları hazırladığı açıklanmıştır. Öğrenildiğine göre hükümet programında asgari ücretten vergi kesilmemesi için çalışılacağı belirtilmesine rağmen AP'li Bakan I. MC Hükümeti döneminde hazırlanan bir tasarıyı MSP'li Bakanlara haber vermeden yenilemiştir. MSP yetkilileri, tasarının kendilerine haber verilmeden yenilendiğini belirterek" bu tasarı Meclise gelecek olursa MSP grubu oy vermez" demişlerdir.

Hükümet programının hazırlanması sırasında MSP'lilerin asgari ücretten vergi alınmaması yolunda ısrarlı davrandıklarını AP'nin de bu ısrar karşısında "evet" dediğini kaydeden politik çevreler hükümetin tasarılar konusunda önümüzdeki günlerde büyük çatışmalara gireceğini önesürmektedirler.

HÜKÜMET TASARISI

Hükümet programının 16. inci sayfasının 7'inci paragrafının son çümlesinde "vergi muafiyeti asgari üeretten az olmamak üzere yeniden düzenlenecektir" denilmektedir. Oysa 2. MC'nin Mecliste görüşülmesi için yenilediği tasarıda ancak 540 TL'lik bir kısım vergi dışı bırakılmıştır.

I. MC tarafından hazırlanıp Meclis Başkanlığına verilen, ancak geçen yasama döneminde gene MC Hükümeti tarafından görüşülmesi engellenen tasarı ayrıca 540 TL'lik vergi indirimini bir defada değil 5 kademede gerçekleştirmeyi öngörmektedir. Tasarıya göre 1977 yılında 224 lira, 1978 yılında 300 lira, 1979 yılında 375 lira, 1980 yılında ve daha sonraki yıllarda ise 450 lirada vergi kesilmeyecektir.

Tasarı ayrıca evli ve çocuk sahibi olanlar için bazı küçük indirim olanakları sağlamaktadır.

MSP'NİN İSTEĞİ

Öteyandan Milli Selamet Partisi ve CHP Milletvekilleri tarafından ayrı ayrı Meclis Başkanlığına sunulan tekliflerde en az asgari ücretten vergi alınmaması öngörülmektedir. CHP ve MSP'lilerin teklifleri çocuklu ve evliler içinde ayrıca bazı indirimler öngörmektedir. Bildirildiğine göre CHP ve MSP'lilerin tekliflerinin kabul edilmesi halinde evli iki çocuk sahibi bir ailenin 3 bin lira dolaylarındaki gelirleri her ay vergi dışı bırakılacaktır.

İGD, polis baskılarını kınadı

İSTANBUL (İSTA)-

Polis tarafından son günlerde ilerici kuruluş ve yurtlara yapılan baskınlar ve kitlesel gözaltına almalar konusunda dün bir açıklama yapan İlerici Gençler Derneği Genel Sekreteri Baki Temel Saçlı, baskınların ve gözaltına almaların gerici 2. MC'nin ilericileri sindirmek için uyguladığı bir yöntem olduğunu söylemiştir.

MC kaynaklı saldırıların sorumluları olarak, polis tarafından gözaltına alınan öğrencilerin gösterilmeye çalışıldığını, özellikle İGD üye ve şubelerine yapılan faşist saldırıların son günlerde iyice yoğunlaştığını da açıklamasında yer veren İGD Genel Sekreteri Temel Saçlı, daha sonra özetle; " Bu saldırılardan dersler çıkarılmalı ve tekelciliğe gericiliğe, faşizme karşı UDC saflarında yerlerimizi almalıyız." demiştir.

Prof. Aktan'ın cenazesi dün toprağa verildi

ANKARA-(THA) -

Geçirdiği bir trafik kazası sonunda ölen Siyasal Bilgiler Fakültesi öğretim üyesi eski Tarım Bakanlarından Prof. Reşat Aktan'ın cenazesi dün düzenlenen törenden sonra toprağa verilmiştir.

Maden-İş'in mücadelesi yarınların mücadelesidir

(Baştarafı 1'de)

Maden-İş'in grevci işçileri direnmektedir ve sonuna kadar direnmek kararındadır. Bu direnme, çok yakın bir gelecekte kesin sonuç alacağa benzemektedir. Giderek umutlarını yitiren bu işkolu işverenlerinin hayallerinin aksine, grev kırıcılığı çabaları hiç bir sonuç vermemiştir. "Sendikanın elinde çok para var ama işçiye dağıtmıyor" tezviratı, "grevdeyken sendikanın yaptığı yardım aylık ücretin altında, dolayısıyla işçi grevi bırakır" hayalleri hep boş çıkmıştır.

İşveren, işveren mantığı çerçevesinde olaya bakmaktadır, dolayısıyla, herşeyin küçük çıkar hesabıyla, paraya dayanan kâr-ziyan dengesiyle çözümleneceğini, işçinin de böyle düşüneceğini sanmaktadır. İşçinin sınıf bilinciyle ve kendi sınıfının yarınları için mücadele ettiğini, bu büyük kavgada küçük ve kişisel hesaplara yer olmayacağını, işveren görememektedir. Gene göremediği, Türkiye'nin işçilerinde oluşmuş bulunan ileri düzeydeki sınıfsal bilinçtir. Böylesine bir işçi kitlesinin, işverenin haklı olarak yabancısı bulunduğu bir bilinç ve inanç gücüyle, çok değişik değer yargılarıyla olaya yaklaştığını, herşeyi çok başka açıdan değerlendirdiğini, işveren sezememektedir. Dolayısıyla, göle çaldığı mayanın tutup da gölün yoğurt olmasını, boş yere beklemektedir. Bekledikçe kendisi kaybetmekte, bekledikçe kendi kâr-ziyan dengesi altüst olmakta, bekledikçe mağlubiyete adım adım yaklaşmaktadır. Çünkü bu uzatma, artık, sermayenin kendi öz mantığıyla çelişmeye, oynanan oyun sermayenin varoluşu nedeni olan yarar ve kâr hesabını aşmaya başlamıştır.

Kendi mantığıyla çelişen hiçbir girişim, başarıya varamaz. Dolayısıyla, madenî eşya işverenleri bu grevlerde kaybetmeye mahkûmdur.

Maden işçilerinin açısından ise, grev sadece işçinin günlük ve geçici yararlarıyla sınırlı değildir, tümüyle işçi sınıfının geleceğine, yarınlarına ilişkindir. Dolayısıyla işçilerin bu kavgası, kazanılmaya mahkûmdur....

İsmail Cem

İZLENİM

"Vallahi ben yapmadım"

Süleyman COŞKUN

Bunaltıcı yaz günlerini Ankara'da geçirmek zorunda kalanların tek eğlencesi 2. MC'ciler oldu. Biraz serince bir havaya kavuşabilmek için bir yandan akşam saatlerinin gelmesini iple çeken Ankaralılar bir yandan da 2. MC yöneticilerinin verecekleri demeçleri hasretle bekliyorlar. Ne demeçler veriyor adamlar... Sıcaktan ve MC'den dolayı gülmeye gülümsemeye hasret olanlar demeç okuyarak eğlenebiliyorlar ancak.

Yorgun argın evine dönüp eline gazetesini alan bir memur yurttaş nerede hangi bombanın patladığını o gün kaç kişinin nerede ve nasıl öldüğünü okurken ve kulağının dibinde bazı patlama sesleri yükselirken, televizyonda İçişleri Bakanının en masum suratını takınarak "anarşinin nedenini Türk idaresinin değişen dünya şartlarına uydurulamamasında aramak gerekir" dediğini duyarsa ne yapar? Bu sözleri söyleyen kişi bir muhalefet sözcüsü olsa "eleştiri görevini yapıyor" der belki. Ama elindeki gazetede korkunç tablo, karşısındaki bakanda vurdumduymaz bir tavır görürse güler olsa olsa...

Bakana sorsanız, deseniz ki, "kardeşim bu işler nasıl çözülecek. Ne yapacaksın ülkedeki tüm can güvenliğinden sorumlu bakan olarak" size vereceği yanıt da kuşkusuz yukarıdakine yakın olacaktır. Ya da tarafsızlıktan, iyi niyetten filan söz edecektir. Ve de ekleyecektir başbakanını taklit ederek:

"Vallahi ben yapmadım"...

Ağır sanayi hamlesi için yapılan toplantıda Erbakan hocanın nutuklarını dinlerken yanıbaşında duran gemici fenerini görünce ne yapar Ankara'nın sıcağından bunalan yurttaş?

Ve evinde tabanca namlularından çıkan kurşun gürültüleri, bomba sesleri arasında elektriklerinin ne zaman kesileceğini düşünüp karşısındaki Enerji ve Tabii Kaynaklar Bakanının sözlerini dinlerken Bulgaristan'dan, Sovyetler Birliği'nden alınan elektrik enerjisi ile komünizme karşı kurulan 2. MC'nin ilişkisini aklına getirirse gülmez de ne yapar. Hem güler, hem düşünür Ankara'nın sıcağından bunalmış olan memur yurttaş kuşkusuz:

"2 nci MC komünizme karşı kuruldu. Amacı komünizmle savaş etmek hatta tüm ülkeyi bu cenge hazırlamak için ellerinden geleni yapıyorlar. Peki bu elektrik akımı komünist akım olmayacak mı? Hem de kuzey komşumuzdan geldiğine göre aşırı akım. O zaman ülkede yel değirmeni bulamayan 2. MC'ciler mutlaka ellerine geçirdikleri tahtadan yapılmış mızrakları alıp kuzeyden doğru gelen elektrik akımı ile mücadele edeceklerdir."

Bize göre bugünlerde iyice çarşaflamış olan 2. MC'cilerin üçelebaşı sıkısa bir süre sonra başbakanlığın önüne çıkacaklar, merdivenlerin önüne toplanmış halkın önünde çocukluklarını hatırlayarak el ele tutuşup o günlerde söyledikleri bir tekerlemeyi tekrarlayacaklardır:

"Vallahi yenge ben yapmadım horoz yaptı."

Özal, "Olaylar karşısında tutumum iyiniyet ilkesinden oluşacaktır" dedi

İçişleri Bakanı Korkut Özal, Anayasal kuruluşlarla diyalog kuracağını söyledi

İçişle
Baka
Kork
—Özal

● "Asayişsizliğin bir nedeni de yöneticilerin çağın gidişine ayak uyduramamalarıdır"

ANKARA-(İSTA)-

İçişleri Bakanı Korkut Özal, olaylar karşısında neler yapılabileceğinin kesin çizgilerle ortaya konulması için zamanın henüz erken olduğunu belirtmiş, "Tutumumun kesinlikle açıklık, iyi niyet, dürüstlük, kanun hakimiyeti ve bilhassa kararlılık ilkelerinden oluşmasına gayret edeceğim" demiştir.

Korkut Özal, Haftalık 7 Gün Dergisine gönderdiği açıklamada, kısa vadede herkesi tatmin edecek çözümler getirmenin güç olduğuna dikkati çekmiş şunları söylemiştir.

"Kamuoyu değerlendirmesi subjektifte olsa, sorunların çözümü için tamamiyle objektif kıstaslar ve tedbirlerin getirilmesi şüphesiz ki elzemdir. İçişleri Bakanı olarak yapabileceğimin azamisini ifa etmeye kararlıyım. Bakanlığımın imkan ve yetkilerini hem geliştirmeye, hem de sorunların çözümünde katkılarını zaruri gördüğüm, Anayasal kuruluşlar, siyasi partiler, basın, TRT ve ilgili bütün diğer kuruluşlarla tam anlamıyla çok yönlü bir diyalog kurulmasını şart görüyorum. Çünkü, yeniden tesis etmeye, kurtarmaya veya düzeltmeye çalıştığımız müesseseler toplumumuzun müşterek malıdır."

HERKESİN YARDIMCI OLACAĞINA İNANIYORUM"

İçişleri Bakanı Özal, 7 Gün Dergisinde çıkan bir yazıda "belkiye" dayanmasına rağmen kendisine duyulan güven için teşekkür etmiş, İçişler Bakanlığını hangi koşullar altında aldığının bilincinde olduğunu bildirmiştir. Bugünden nelerin yapılabileceğini söylemesinin güç olduğunu da kaydeden Özal, özetle şu görüşleri savunmuştur.

"Yapacağım uygulamada iyi niyetli herkesin bana yardımcı olacağına inancım tamdır. Bugün bazı çevrelerde belkiye bağlanan güvenin, makul düşünen ve salim değer yargılarına sahip herkesin ittifak edeceği bir gerçek olduğunun idrakına hizmet edebilirsem kendimi mutlu sayacağım. Aslında bu idrak, meselelerimizin başarılı bir şekilde çözümü için asgari şarttır. Müstakbel çalışmalarımızda bunun sağlanacağı inancındayım."

KAYMAKAMLIK KURSLARININ AÇILIŞ TÖRENİ

Öteyandan İçişleri Bakanı Korkut Özal 58. dönem kaymakamlık kursunun açılışında idareciliğin nankör bir meslek olduğunu belirtmiş "eğer ülkemizin başta gelen sorunlarından birisi anarşi ise, bunun nedenini Türk idarecisinin değişen dünya şartlarına uydurulmamasında aramak gerekir" demiştir.

İçişleri Bakanlığında kaymakamlık kurslarının açılması nedeniyle düzenlenen törende konuşan Özal ülkemizde kaymakamlık sorunu bulunduğunu bir çok ilcenin kaymakamsız olarak idare edildiğini bildirmiş özetle şunları söylemiştir.

"İdarecilik nankör bir meslektir. Yıllarca çalışır, çok iyi şeyler yaparsınız, fakat yaptığınız ufak bir hata bütün iyi şeyleri siler, götürür. İdarecilik ücret meselesi değildir. İdarecilik çalışma isteyen bir meslektir. Eğer ülkemizin başta gelen sorunlarından birisi anarşi ise bunun köken ve nedenlerini Türk idarecisinin değişen dünya şartlarına uydurulmamasında aramak gerekir. İdarecilik yenilik ve dünya şartlarına uymak demektir."

Özal konuşmasını şöyle sürdürmüştür:

"İdarecilerimizin pek çok takdire şayan hizmetleri yanında, kötü gidişe dur diyememeleri dikkati çekmektedir. İdareci, bu kötü gidişe dur diyememiş, rıza göstermiştir. İdareciler yanlış gidişe dur demeli, ülke sorunlarına sahip olmalıdır. Şimdiye kadar idarecilerimizin yetiştirilmesine gerekli ağırlığın verilmediğini görmekteyiz. Kaymakam kursları, bugünkü haliyle modern bir idareci yetiştirmekten uzaktır. Oysa idareciler, hiç olmazsa birlisan öğrenmelidir. Didaktik bilgiden ziyade sevki idare bilgisine sahip kılınmalıdır. Kaymakam en iyi çözüm yeteneğine sahip kılınmalıdır. Bu bakımdan, bazı şeyleri, usta idarecilerin yanlarında öğrenmeleri gerekmektedir.

İdarecinin bu güç durumdan kurtarılması için de mülki idare sınıfının kurulması lâzımdır. Bunun kavgasını yapanlardanım. Bu gün idareci mesleği cazibesini kaybetmiştir. Bu cazibe yeniden kazandırılmalıdır. Cazibe kazandırılırken, onun maddi şartlarının yerine getirilmesi de icap etmektedir"

Turizm şirketi parayı ödemeyince 35 Türk 16 saat rehin kaldı

İSTANBUL(THA)

Eski parlamenterlerle devletin üst kademelerinde görevli kişilerden oluşan 35 kişilik bir Türk Turist Kafilesi, Bulgaristan'ın Sofya Kentindeki bir otelde 16 saat rehin tutulmuşlardır.

Sofya'daki Orbit Otelinde kalan Türk Turist Kafilesi Türkiye'ye dönme hazırlıkları yaptıkları sırada otel ilgilileri tarafından kendilerine otelden ayrılamayacakları bildirilmiştir.

İçlerinde eski parlamenterlerden Şinasi Özdenoğlu, Zekai Altınay, İsmail Yeşilyurt, Necmi Yücel, İsmet Kapısız ile devletin üst kademelerinde görevli 35 kişinin bulunduğu Türk Turist Kafilesi Agora Şirketinin otele olan 12 bir DM borcu yüzünden 16 saat otelde rehin kalmışlardır. Otel ilgililerinin "bu parayı almadan sizleri bırakmayız" şeklindeki katı tutumu yüzünden 12 bin DM'ı ödemek zorunda kalan 35 kişi kendi aralarında parayı topladıktan sonra otelden ayrılabilmişlerdir. Daha sonra Yeşilköy Hava Limanına gelen grup burada turizm şirketinin mutemedinden ödedikleri parayı almıştır.

EKONOMİ DÜNYASIND

KÖY-KOOP Samsun'da çiftçiye 410 traktör dağıttı

SAMSUN-(THA) -

KÖY-KOOP, Samsun ve Sinop İlleri Tarımsal Amaçlı Köy Kalkınma Kooperatifleri Birliği Karadeniz Bölge Temsilciliğince çiftçilere 410 traktör dağıtıldığı açıklanmıştır.

KÖY-KOOP Karadeniz Bölge Temsilcisi Mustafa Başalan, üretici köylüye üretimde etkin aletlerle yardımcı olmak amacıyla, aracı ve tefeciyi aradan kaldırarak, Romanya'dan ithal edilen traktörlerden dağıtıldığını kaydetmiştir.

Hisse senedi piyasasında canlılık artarak sürüyor

İSTANBUL-(İSTA)

Hisse senedi piyasasında üç ha tadır görülen canlılık artarak sür mektedir. Geçen hafta içinde birçok hisse senedine olan talepte ö nemli artışlar görülmüş buna bağ lı olarak muamele hacmi artarke fiyatlarda da önemli yükselmeler ortaya çıkmıştır. Hisse senedi pi yasasındaki bu canlılık genellikle küçük tasarruf sahiplerinin tasar ruflarını enflasyonun etkisinden kurtarmak amacıyla menkul değe ler alımına yönelmeleriyle açıkla maktadır.

Erbakan: "Tedbir bir nok gerektirirse bunu yapmakt

ANKARA-(THA)

Başbakan Yardımcısı Necmettin Erbakan, istikrar tedbirlerinin incelendiğini ve netice alındığı zaman açıklanacağını belirtmiş, "tedbir bir noktada zammı gerektirirse bunu yapmaktan kaçınmayız, milletimizin menfaatine olmak üzere" demiştir.

Bakanlıklararası Ekonomik Kurul, dün saat 15.30'da Erbakan'ın Başkanlığında toplanmıştır. Toplantıya, Maliye Bakanı Cihat Bilgehan, Bayındırlık Bakanı Selahattin Kılıç, Enerji Bakanı Kamran İnan, Tarım Bakanı Fehim Adak, İmar Bakanı Recai Kutan, DPT Müştesarı Kemal Cantürk, bazı bakanlık müsteşarları ile bazı yatırımcı kuruluşların genel müdürleri katılmıştır.

Erbakan, toplantıyı açarken gazetecilere verdiği demeçte, Ba kanlıklararası Ekonomik Kurulun ekonominin hedefleri doğrultusunda, pahalılığın, işsizliğin fiyat artışlarının önlenmesi konusunda çalışmalarını sürdürdüğünü, bunun yanında dün yatırımcı kuruluşların finansman ve yatırım durumları üzerindeki çalışmalarını sonuçlandıracağını belirtmiştir.

Erbakan, bir gazetecinin görüşmekte olduğumuz istikrar tedbirleri ne zaman açıklanacak?" sorusu üzerine" tedbirler hergün alınıyor bir yandan, bir yandan da inceleniyor. Bu çalışmalar millete vaadedilen hususların gerçekleştirilmesi için yürütülmek

Çimento stoku yapan bir şebek

İSTANBUL-(İSTA)

Çimentoya zam yapılacağı yolunda çıkan söylentilerin yoğunlaşması üzerine depolarında çimento stoklayarak elaltından karaborsa satış yaptıkları önesürülen bir şebeke ortaya çıkarılmıştır.

Geçtiğimiz hafta içinde tekel maddelerine yapılan zamlardan sonra bütün malları kapsayan bir zam listesinin hazırlandığı yolunda çıkan söylentilerin giderek artması üzerine bazı çimento bayilerinin mal satmayarak stok yaptıkları, bazı bayilerin ise iki üç misli fiyata mal sattıkları öğrenilmiştir.

Konu ile ilgili olarak yapılan ihbarları

değer
semtle
malard
lardan
yilerin
Mali P
tığı ön
mevcu
yakala
sa çim
Güneş,
to stok
oğlu,
met Ç
lar ha
edildiğ

SINIRLI SORUMLU 2. ESEN İŞÇİ YAPI KOOPERATİFİ ORTAKLIĞI

KONGRE İLANI

Kooperatifimizin 1976 yılı olağan kongresi 11.9.1977 tarihine rastlayan Pazar günü saat 10.00 da Saraçhane, Belediye Sarayı arkası Şirvanzade Sokak No: 8/10 Genel İş Sendikası salonunda yapılacağından bütün ortaklarımızın teşriflerini rica olunur.

Yönetim Kurulu

GÜNDEM:

1 - Açılış ve yoklama
2 - Kongre divanı seçimi
3 - Yönetim kurulu raporunun okunması
4 - 1976 yılı hesap bilançoları ve hesap raporlarının okunması
5 - Denetici raporlarının okunması
6 - Yönetim kurulu faaliyet, hesap ve bilanço raporları ile denetici raporlarının müzakeresi ve ibrası
7 - Yönetim kurulu ve denetçilerin ibrası
8 - Yönetim kurulu ve denetçilerin seçimi
9 - İhale hakkında müzakere ve karar.
10 - Dilekler ve kapanış.

(Po: 2080)

(4) ADET VAKUM POMPASI İTHAL EDİLECEKTİR

1) Kurumumuzca, (4) adet Vakum pompası ithal edilecektir.

2) İdari ve Teknik Şartnameler, Ankara'da Genel Müdürlüğümüz Malzeme, İstanbul'da Beşiktaş Balıkçılık Müessesesi Müdürlüğünden bedelsiz temin edilebilir.

3) Teklif mektuplarının kapalı zarf içinde en geç 26/Eylül/1977 günü Saat 1400'e kadar Genel Müdürlük Yazı İşleri Şefliğine verilmesi veya aynı tarihte ele geçecek şekilde postalanması şarttır.

4) Kurumumuz, 2490 Sayılı Kanuna tabi olmadığından, ihaleyi yapıp yapmamakta veya dilediğine yapmakta serbesttir.

ET VE BALIK KURUMU
GENEL MÜDÜRLÜĞÜNDEN

Basın: 23567-2099

GEBZE BELEDİYE BAŞKANLIĞINDAN

Belediyemiz tarafından 2490 S. K.nın 31. maddesi kapalı zarf eksiltme suretiyle 342 485.42 TL keşif bedelli 10 adet dükkan inşaatı ettirilecektir. Muvakkat teminatı 17 450.00 TL dır.

İhalesi 6.9.1977 salı günü saat 14.00 de Belediye Encümeni huzurunda yapılacaktır. Talip - lerin yeterlik belgesi almaları için ihaleden üç gün önce müracaatları ve Teklif mektuplarını makbuz mukabili ihaleden bir saat evvel Belediye Başkanlığına vermeleri ilân olunur.

Basın: 23528 : 2090

S.S.Y.B. DIŞ TEDAVİ VE PROTEZ MERKEZİ BAŞTABİBLİĞİNDEN

1. Kurumumuza ait olup, aşağıda yazılı sıhhı tesisat, onarım ve yapımına ait işleri 2490 sayılı kanunun 31. maddesi hükümlerine göre kapalı zarf usulü ile eksiltmeye konulmuştur.
2. Eksiltme aşağıda yazılı gün ve saatlerde kurumumuz ihale komisyonunca yapılacaktır.
3. Eksiltme şartnamesi ve diğer evraklar kurumumuz idaresinde görülebilir.
4. Eksiltmeye girebilmek için isteklilerin,
   a-Kurumumuz namına aşağıda gösterilen geçici teminatlarını.
   b-1977 yılı ticaret veya sanayii odası belgesi.
   c-Adı geçen işi iştikal ettiklerine dair ve kredi sermaye bildirisi eksiltmeye girme bildirimi tek lif mektubu ile birlikte zarfa koymaları
5. İstekliler teklif mektuplarını aşağıda bildirilen ihale tarihi ve saatinden 1 saat evvel ihale komisyonu başkanlığına vereceklerdir.
6. Telgrafla müracaatlar, postada vaki gecikmeler ve istenilen belgelerin bağlanmamış olması halinde dilekçeler kabul edilmez.
   Keyfiyet ilan olunur.

İşin adı	Keşif bedeli Lira Kuruş	Geçici teminat Lira Kuruş	İhalenin Günü Saati
Kalorifer ve sıhhi tesisat onarımı	185.378.71	10.519.-	25.8.1977 15.00

Basın: 22734-1980

BAYINDIRLIK BAKANLIĞI KARAYOLLARI GENEL MÜDÜRLÜĞÜ 1. BÖLGE MÜDÜRLÜĞÜNDEN

Aşağıda keşif bedelleri, ihale gün ve saatleri, gecici teminatı ve belge müracaat son günleri yazılı işler 2490 sayılı kanunun 31. maddesi gereğince kapalı zarf usulü ile eksiltmeye konmuştur. Eksiltmeleri Bölge İdare binasında eksiltme komisyonunca yapılacaktır. Bu işlere ait ihale dosyaları İstanbul-Küçükyalı'da 1. Bölge Müdürlüğünde görülebilir.

İstekliler en geç belge müracaat son günü saat 17.30'a kadar Bölge Müdürlüğü veya ilgili şantiyeye müracaatla kira ile müdürlüğümüz emrinde çalıştıracakları taşıtları Bölge Müdürlüğünde veya Müdürlüğün göstereceği yerlerde muayene ettirerek bu işlere ait yeterlik belgesi alması lazımdır. İhaleye gireceklerin yeterlik belgeleri ile birlikte geçici teminat (teminat banka mektubu ise Selahiyetli kişilerin imzaları tasdikli olacak ve banka limiti yazılacak) aslı veya noterden tasdikli 1977 yılı Ticaret ve Sanayi Odası vesikası, esnaf belgesi veya şoförler cemiyetinden belge, vekaleten ihaleye gireceklerin vekaletnamelerini, istekli bir ortaklık olduğu takdirde bu belgelerine ilaveten şirketin imza şirküleri veya vekaletnamesini (fotokopi kabul edilmez) ve şirketin birinci ilanımızdan sonra alınmış hali faaliyet belgeleri ni hamil usulüne uygun olarak 2490 sayılı kanun gereğince hazırlayacakları teklif mektuplarını en geç ihale saatinden bir saat önce komisyon başkanlığına vermeleri lazımdır. Postadaki gecikmeler nazarı itibare alınmaz.

Duyurulur.

NOT: (Taşıt ticari ruhsatı haiz ve ihaleye giren şahsın olacaktır.)

İşin Cinsi	Tahmini Bedeli TL.	Geç. Teminatı TL.	İhale günü saati	Belge Müracaat son günü
1-Keşan-Tekirdağ, Uzunköprü-Keşan-Gelibolu yollarının bitümlü sıcak karışım kaplaması ile Keşan Belediyesi ile yapılan protokol gereğince, asfalt kaplaması yapılacak yollardaki çalışan personelin servis hizmetlerinin görülmesi için 1 adet 9 kişilik taşıt kiralanması.	147.700	8.635.-	5 Eylül 1977 Pazartesi 11	1 Eylül 1977
2-Keşan-Tekirdağ, Uzunköprü-Keşan-Gelibolu yollarının bitümlü sıcak karışım kaplaması ile Keşan Belediyesiyle yapılan protokol gereğince asfalt kaplaması yapılacak yollardaki çalışan personelin servis hizmetlerinin görülmesi için 1 adet 9 kişilik taşıt kiralanması.	136.600	8.080.-	5 Eylül 1977 Pazartesi 15	1 Eylül 1977
3-Keşan-Tekirdağ, Uzunköprü-Keşan-Gelibolu yollarının bitümlü sıcak karışım kaplaması ile Keşan Belediyesi ile yapılan protokol gereğince asfalt kaplaması yapılacak yollardaki çalışan personelin servis hizmetlerinin görülmesi için 1 adet 9 kişilik taşıt kiralanması.	163.900	9.445.	6 Eylül 1977 Salı 11	1 Eylül 1977

(Basın: 22788) - 2052.

Ankara Tabip Odası Başkanı Nevzat Eren, salgın hastalığın özellikle gecekondu bölgesinde ortaya çıktığını belirtti

Salgın hastalıklara elektrik kesilmelerinin neden olduğu öne sürüldü

ANKARA-(İSTA)-

Ankara'da yaygın olarak görülen ve özellikle gecekondu bölgelerinde ortaya çıkan bağırsak hastalıklarının en önemli nedeninin elektrik kısıntısı olduğu bildirilmiştir. İlgililer elektrik kısıntısı yüzünden pompolamada dengenin sağlanamaması nedeniyle kanalizasyondan pis suların çatlaklardan içeri sızmasının çeşitli hastalıkların virüslerini yaygınlaştırdığını açıklamışlar, yeterli klorlamanın yapılamamasının büyük tehlike yarattığını ifade etmişlerdir.

Yaygın bir hale gelen bağırsak hastalıklarının nedenleri üzerine Ankara Tabip Odası Başkanı Nevzat Eren, bağırsak hastalıklarının Ankara çevresinde bulunan Sincan ve Çubuk'ta daha da yaygın olduğunu, bunun tek nedeninin elektrik kısıntısı olduğunu bildirmiş, şunları söylemiştir:

"-Bu hastalıkların yaygın bir hale gelmesi bu yıla mahsus bir olay değil. Her yıl Ağustos ve Eylül'de bu tür olaylar artıyor. Dizanteri, Tifo Paratifo bu mevsimde Türkiye'nin enleminde bulunan Afganistan, İran, Pakistan gibi. Bu yaygın hastalığın aynı enlemde olan ülkelerde görülmesi aynı enlemde bulunma özelliğinden değil, adı geçen ülkelerin geri kalmış ve yeterli alt yapı tesislerini kuramamış ülkeler olmasındandır.

Nevzat Eren elektrik kısıntısı nedeniyle suların akmamasının menfi basıncın ortaya çıkmasına neden olduğu borunun çevresindeki pisliklerin de borunun içine dolduğunu bildirerek şöyle konuşmuştur:

"Menfi basınç nedeniyle bütün pisliklerin borunun içine emilmesi ve elektrik geldikten sonra fasılalı olarak suların akması boru cıdarlarındaki pisliklerin dolayısıyla kolera, tifo, dizanteri paratifo virüslerinin musluklarımızdan akmasını sağlar. Bu suyu bırakınız içmeyi, sebze yıkamak, bulaşık yıkamak, temizlik yapmak el yıkamak, tüm bulaşıcı hastalık mikroplarının çevremizde dolaşmasını sağlar."

Eren, Ankara'da özellikle Sincan ve Çubuk dolaylarında yüksek düzeyde klorlama bir yana, yeterli klorlamanın dahi yapılamadığını belirtmiştir.

Ankara Belediye Başkanı Vedat Dalokay ise yaptığı açıklamada kendi yapacakları hiçbir şeyin olmadığını söylemiş, tüm sorumluluğun 2. MC'ye ait olduğunu bildirmiştir.

Aybar, «Türkeş' in demokrasiye sadakat yemini etmesi savaş kurnazlığıdır» dedi

ANKARA-(İSTA)-

Sosyalist Devrim Partisi Genel Başkanı Mehmet Ali Aybar, Türkeş'in demokrasiye sadakat yemini etmesinin bir savaş kurnazlığı olduğunu açıklayarak, faşizme karşı tüm demokratik güçlerin, tüm solun tek bir cephede eylem birliği yapmalarının zorunluğu olduğunu bildirmiştir.

MHP Genel Başkanının, kuvvetlerini geri mevzilere çekerek sade yurttaşların gözünde ülkücüleri temize çıkarmak ve ilericileri suçlu sandalyesine oturtmak amacını güttüğünü belirten Aybar, yaptığı açıklamada şu görüşlere yer vermiştir:

"Dokuz ışıktan birinin milliyetçi toplumculuk olduğunu daha dün açıkladılar. Bu terim Hitler'in Nasyonal Sosyalizmi'nin Türkçe karşılığıdır. Yanlış yorumlara yol açtığı için sayın Başbuğ kullanılmasını yasaklıyormuş. Peki doğru yorumu neymiş bu kavramın. MHP faşist ideolojiyi benimsemiş, faşist eylem biçimlerini uygulayan bir partidir. Ülkü Ocakları MHP'nin yan kuruluşlarıdır. Ocak üyelerinin işledikleri suçlardan MHP ve yöneticileri sorumludur.

Öte yandan faşist bir parti ile ortaklık kurarak, faşizmin devleti içinden ele geçirmesine olanak veren AP ile MSP işlenen cinayetlerin sorumluğunda MHP ile ortaktırlar. Faşizme karşı tüm demokratik güçlerin, tüm solun tek bir cephede eylem birliği yapmaları zorunludur. Bu cephenin oluşmasına karşı çıkanlar, dolaylı biçimde de olsa, faşizmin gelişmesini kolaylaştırmaktadırlar."

DAN HABERLER

Tohumluk buğday fiyatlarının ilan edilmemesinin ekim hazırlıklarını engellediği öne sürüldü

- Ziraat Mühendisleri Odası Başkanı Erdoğan, taban fiyatlarının hasat bittikten sonra ilan edildiğini iddia etti

ANKARA-(AA)-

Ziraat Mühendisleri Odası Başkanı Şenol Erdoğan, hükümetin tohumluk buğday fiyatlarını ilan etmemesi nedeniyle, çiftçinin bir aylık zaman kalan ekim hazırlıklarının engellendiğini söylemiştir.

Erdoğan, dün verdiği yazılı demeçte, "Hububat taban fiyatlarının da siyasi parti hesapları nedeniyle hasat bittikten ve çiftçi ürününü tüccara kaptırdıktan sonra açıklandığını" iddia etmiş, "Mahsulünden elde ettiği kazancını bir yıl sonraki yatırımları için kullanacak olan Türk çiftçisi enflasyonist ekonominin girdabında boğulmaktadır" demiştir.

Hükümetin, makarnalık ve tohumluk buğday fiyatlarının saptanmasını Gıda-Tarım ve Hayvancılık Bakanlığına bıraktığını, ancak, bu bakanlıkta partizanlık yapıldığı için fiyatların saptanamadığını belirten Şenol Erdoğan, daha sonra özetle şunları söylemiştir:

"Bugüne kadar tohumluk fiyatlarının ilan edilmemiş oluşu, Gıda-Tarım ve Hayvancılık Bakanlığının partizan idarecilerinin basiretsizliği ve beceriksizliğinin sonucudur. Kendi yakın çevrelerinin çıkar hesaplarından başkasını görmeyen bu beceriksiz idarecilerden Türk Milletinin, Türk Devletinin sahiplerinin hesap soracağı günler yakındır."

Kamu yatırımlarının finansmanı için 70 milyon kredi alınıyor

ANKARA-(ANKA)-

Kamu iktisadi kuruluşları tarafından gerçekleştirilecek yatırımlarda kullanılmak üzere toplam tutarı 70 milyon dolar olan kredinin verilmesine ilişkin anlaşma Bakanlar Kurulu tarafından onaylanarak resmi gazetede yayımlanmıştır.

Milletlerarası İmar ve Kalkınma Bankası tarafından verilen kredi, Devlet Yatırım Bankası kanalıyla kamu kuruluşları için kullanılacaktır. Alınan krediye Maliye Bakanlığı tarafından kefil olunduğu anlaşmada belirtilmiştir.

tada zammı tan çekinmeyiz

tedir. Netice alındığı zaman gereken tedbirler alınacaktır" karşılığını vermiştir. Erbakan "zamlar ne zaman açıklanacak" sorusuna cevaben de "tedbir bir noktada zammı gerektirirse bunu yapmaktan çekinmeyiz, milletimizin menfaatine olmak üzere" demiştir.

Erbakan, bazı gazetelerde ağır sanayi yatırımlarının gerçekleşme oranları ile ilgili olarak yeralan haberlerin gerçek dışı olduğunu söylemiş" ağır sanayi yatırımlarında ara yere seçimin girmesi dolayısıyla bir aksama olmuştur. Fakat bu aksamanın telafi edilmesi için gereken tedbirler alınmaktadır. Ağır sanayi yatırımları hedeflerine ulaşacaktır" şeklinde konuşmuştur.

Üniversitelerarası giriş sınav sistemi değiştiriliyor

İZMİR-(AA)

Gelecek öğrenim yılında üniversitelere girişte yeni bir sistem uygulanacağı bildirilmektedir.

Üniversitelerarası Seçme Komisyonu Başkanlığı yetkililerinden alınan bilgilere göre, gelecek öğrenim yılından itibaren uygulanmak üzere, Üniversitelerarası Seçme Sınavlara giriş sisteminin değiştirilmesi için çalışmalara başlanmıştır.

Yetkililer, Üniversitelerarası Seçme Komisyonu Başkanı Prof. Dr. Altan Günalp'ın, Avrupa ülkelerinde uygulanan Üniversitelerarası Seçme Sınav uygulamalarını tespit etmek üzere 27 Ağustos Cumartesi günü bir inceleme gezine çıkacağını belirtmiştir.

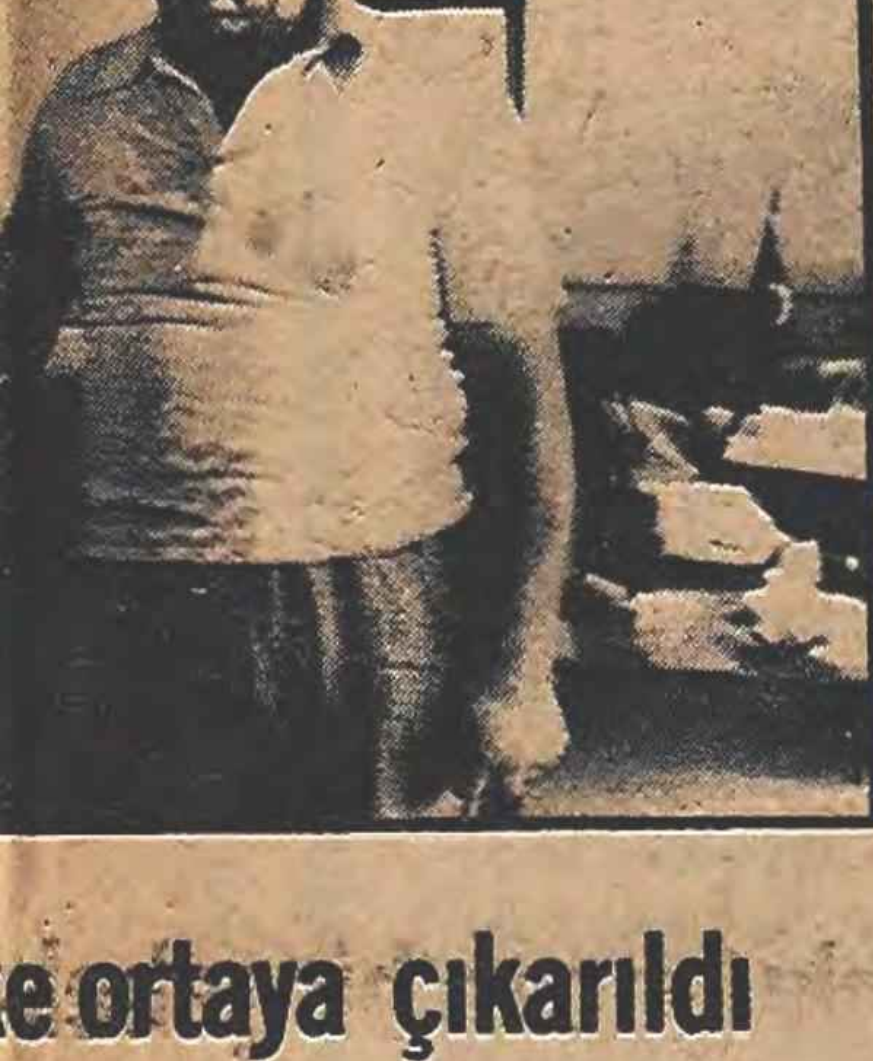

e ortaya çıkarıldı

sürülen Mali Polis ekipleri çeşitli
rdeki bayilerde alıcı olarak araştır
a bulunmuştur. Yapılan araştırma-
sonra Aksaray'da bazı çimento ba-
in kanunsuz satış yaptığını saptayan
olis ilgilileri karaborsa satış yap-
esürülen bir şebeke ile ellerindeki
t malı satmayan bir çimento bayiini
yarak gözaltına almıştır. Karabor-
ento sattıkları önesürülen Mehmet
Nejdet Dalor adlı şahıslarla çimen
dadıkları önesürülen Mehmet Feyiz
Ahmet Feyizoğlu, Emin Gedik, Meh
oban, Selahattin Çoban adlı sanık-
kında gerekli soruşturmaya devam
i öğrenilmiştir.

İstanbul'da biletçisiz otobüsler deneme seferine başladı

İSTANBUL-(AA)

İETT biletçisiz otobüslerle deneme seferlerine yarından itibaren başlayacaktır.

İETT Genel Müdürlüğü yetkililerinin verdiği bilgiye göre deneme seferi yapacak olan sarı renkli ve ortası kırmızı şeritli bir otobüs yarından itibaren 6 Eylül gününe kadar Beşiktaş-Taksim arasında deneme seferleri yapacaktır. Aynı otobüs 7-20 Eylül tarihleri arasında Şişli-Taksim arasında işleyecektir.

Kaddafi Asiltürk' le görüştü

TRABLUSGARP-(A.A)-

Libya Devlet Başkanı Albay Muammer Kaddafi, Pazar günü, Libya'ya resmi bir ziyarette bulunmakta olan Sanayi ve Teknoloji Bakanı Oğuzhan Asiltürk'ü kabul etmiştir.

Arap Devrim Haber Ajansı (ARNA), görüşme hakkında ayrıntılı bilgi vermemiştir.

DUYURU

MESS Grevindeki işçilerin yararına düzenlediğimiz gecede "Grevdeki Metal İşçileriyle" TÖB-DER Kartal Şubesi dayanışma gecesi veriyor.

Katılacak Sanatçılar:

Genco Erkal
Demirtaş Ceyhun
Rahmi Saltuk
Şükran Kurdakul
Yusuf Ziya Bahadınlı
Folklor
İşçi Kültür Demeği Korosu ve Ozanlar

27 Ağustos
Cumartesi Saat 20.00'de
Kartal Halk Belediye Plajında

HUDUD VE SAHİLLER SAĞLIK GENEL MÜDÜRLÜĞÜNDEN

1) Genel Müdürlük ve Taşra Teşkilâtı Memurlarımızın 188 takım elbise, 113 adet şapka, 14 pantolonun dikim işiyle 376 adet frenk gömleği satın alma işi 2490 sayılı kanun hükümlerine göre kapalı zarf usulüyle eksiltmeye konulmuştur.

2) Muhammen bedeli 132.117.-TL. olup geçici teminatı 7856.-TL.dır.

3) Eksiltme, İstanbul-Karaköy'de Hudud ve Sahiller Sağlık Genel Müdürlüğü İhale Komisyonunda 31/8/1977 Çarşamba günü saat 14.30 dur.

ŞARTNAMELER:

İstanbul'da Genel Müdürlük Donatım Şubesi Başkanlığında
İzmir'de Sahil Sağlık Merkezi Baştabibliğinde
Ankara'da Esenboğa Hava İstasyonu Sağlık Denetim Merkezinde mesai saatlerinde görülebilir.

4) İsteklilerin teklif mektuplarıyla birlikte 1977 yılı Ticaret Odası vesikası ve geçici teminat makbuzu, benzeri işleri iyi bir şekilde yaptığına dair meslek, dernekleri̇nden veya resmi Devlet Dairelerinden alınmış bir belgeyi ihale saatinden bir saat evveline kadar Komisyona vermeleri, postada vaki gecikmelerin kabul edilmeyeceği ilân olunur.

Basın: 22690 - 2025

POLİTİKA KULİSİ

Süleyman COŞKUN
Nahit DURU

Millet Meclisinde bir yoklama... "Eyvah Ecevit ilk kez yoklamada yok"

Millet Meclisi'nin 5'inci dönem çalışmaları başladığı günden bu yana Genel Kurul çalışmalarını hiç ama hiç kaçırmayan kişilerin başında CHP Genel Başkanı Bülent Ecevit bulunuyor. Ad okunarak yapılan tüm yoklamalarda o'nun adının karşısında daima var olduğunu gösteren bir (x) işareti var.

Geçtiğimiz Perşembe günü Millet Meclisi Genel Kurulu'nda Kinyas Kartal her zaman yaptığının dışında ad okuyarak değil de, ışıklı düğmelerle yoklama yaptı. Meclis Genel Kurulu'nda yoklama yapılırken sürekli ziller çalar. Bu ziller bir de oylamalar sırasında çalmaktadır. Ama, Perşembe günü herhangi bir oylama yapılamadığından, ziller yoklama için çalışıyordu. Yoklamaya katılan CHP milletvekilleri CHP Genel Başkanı Bülent Ecevit'i sırasında göremediler. Hatta bir tanesi, "eyvahh, Bülent bey yok, şimdi AP'lilere rezil olduk." diye biraz da yüksek sesle arkadaşına seslendi. Bu sözleri yoklamaya katılan birkaç AP'liden biri de duymuş ve "bize bir daha çamur atmayın. Sizin de Genel Başkanınız yoklamada yok. Bak bunu siz bile söylüyorsunuz" dedi.

Ziller çalıyordu. Yani daha yoklama işlemi bitmemişti. İşte o sırada CHP kulisinin genel kurula açılan ilk kapısından içeri Bülent Ecevit elinde çantası ile girdi ve koşar adımlarla sırasına gelerek ışıklı düğmeye bastı. Ecevit düğmeye bastıktan birkaç saniye sonra da ziller sustu. Ecevit, ad okunarak yapılmayan yoklamaya son anda yetişmiş ve düğmeye basarak görevini yapmıştı.

Biraz önce CHP'lilere laf atan AP'li koşa koşa salonu terkederken, "elimizde kırk yılda bir polemik yapmak için fırsat geçecekti, onu da elimizden aldılar" derken, Meclisin Geçici Başkanı Kinyas Ağa salonda çoğunluğun bulunmadığını bildiriyordu...

Yine bir yılan hikâyesi

Bir gazeteci arkadaşımız görevi gereği iki günlüğüne Ankara'dan İstanbul'a gidip dönecekti. Pazar sabahı için 09.45 de kalkacak uçağa bilet aldı. Saat 8.30'da otobüse binip Ankara'dan 30 kilometre uzaklıktaki Esenboğa Havaalanına gitti. Uçuş kartını aldı, uçağa bineceği saati beklemeye başladı. O sırada Türk Hava Yolları'nın güzel sesli anonsörü, uçağın bir saat 15 dakika rötar yapacağını bildirdi. Gerekçe olarak da İstanbul'dan beklenmekte olan uçağın gecikmesini gösterdi.

Gazeteci arkadaşımız, kendisini toplantı için bekleyen İstanbul'daki arkadaşlarının o anda neler düşündüklerini aklına bile getirmeden, uçağın kalkış saatini bekledi.

Bir saat 15 dakika sonra uçak havalandı. Uçak İstanbul'a doğru yol alırken 1 saat 15 dakikalık rötarın gerçek nedeni de anlaşıldı. Rötar nedeni her zaman olduğu gibi, 2 nci MC'nin 2 nci başı Erbakan'dı. Gazeteci arkadaşımız, uçak İstanbul'a indikten sonra Erbakan'ın yanına gitti. Ve kendisinden ne zaman Ankara'ya dönmeyi düşündüğünü sordu. Hoca arkadaşımızın kendisi ile bu denli yakından ilgilenmesinden memnun olmuş olacak ki, "ne yapacaksınız? Saat bu kadar önemli mi? Yarın döneceğim" dedi. Arkadaşımız tatmin olmamıştı ve hocanın hangi saatte döneceğini mutlaka öğrenmek için direndi. Erbakan da ona döneceği saatin bu kadar önemli olup olmadığını tekrar sordu. Arkadaşımız "önemli hocam önemli, Ankara'ya zamanında gitmek zorundayım Halbuki sizinle aynı saat için bilet alırsam, ne zaman döneceğimi bana siz bile söyleyemezsiniz" cevabını verdi.

Gazeteci arkadaşımız Hoca'dan dönüş saatini öğrenmiş ve büyük bir dikkatle onun uçacağı saatle hiçbir ilgisi olmayan bir uçağa bilet almıştı. Ne var ki burada da arkadaşımızın yakasına THY'nin gayri ciddiliği yapıştı. Saat 22.00'de uçak kalkacağı için Anadolu yakasından güçlükle uçağa ulaşabilen arkadaşımız, soğuk bir sürprizle karşılaştı. Uçak, Ankara'ya Hoca'sız olmasına rağmen ancak 01.00'de kalkabilecekti.

Üç saat diğer yolcularla birlikte arkadaşımız, THY'nin oturacak kanepesi, içilecek bir damla suyu bulunmayan koridorlarında dolanıp durdu. Ankara'ya ulaşıldığı sırada hostes hanım en tatlı sesiyle yolculara teşekkür ediyor, yine birlikte uçmak dileğinde olduklarını söylüyordu.

Bahşiş alma kaldırılınca hocalar "din elden gidiyor" diye feryad etmeye başladılar

Ankara Mezarlıklar Müdürü, tüzük hükümleri gereğince, hocaların ölüleri gömdükten sonra bahşiş almalarını, ayrıca mesai saatlerinde evlere giderek Kuran okumalarını yasakladı. Yasakladı ama, kızılca kıyamet de koptu.

Din Görevlileri Federasyonu'nun Genel Kurulu'nda bu konular öyle bir dile getirildi ki, hem de nasıl. Hasan Gültekin adındaki, Mezarlıklar Müdürlüğünde görevli imam veryansın etti Mezarlıklar Müdürüne ve "din elden gidiyor" diye yakınıp durdu.

Neler söylemedi imam Hasan Gültekin neler? Cuma namazına izin verilmediğini, din adamlarına baskı yapıldığını, ölü gömüldükten sonra Kur'an okunurken, imamların başına nöbetçi dikildiğini iddia edip durdu.

Ne var ki, bu imam efendinin derdi başkaydı. Yoksa, ne mezarlıklarda din elden gitmiş ne de Cuma namazına izin verilmediği gibi bir olay olmuştu. Gerçekte, hemen her imamın başına bir kontrol konulmuştu. Ancak, bu kontrollar, ölüye son görevin yapılmasını engellemek için değil, "imamların bahşiş almaları"nı önlemek için konulmuştu. Çünkü, imamlar, bahşiş veren yurttaşlara farklı muamele yapıyorlar, bahşiş vermeyenlerden de zorla para istiyorlardı. Halbuki, devlet bunların tümüne maaş veriyordu. Sonra, bir başka olay daha vardı mezarlıkta. O da imamlar görevlerini bırakıp evlere mesai saatleri içinde gidip Kur'an veya Mevlüd okuyorlardı. Mezarlıklar Müdürü mesai saatleri içinde bu evlere gitmeyi de yasakladı. Yasaklayınca da, bir ek gelir kaynakları kesildi imamların. İşte bu nedenle de MSP yanlısı imam, "din elden gidiyor" diye bağırıp durdu Din Görevlileri Federasyonu Genel Kurulu'nda.

Böyük Türkiye küçük Or-An

Or-An Ankara'nın yanıbaşında küçük bir yerleşme merkezi. Kentin varoşlarına 6-7 kilometre uzakta. Henüz belediye sınırları içinde değil. Belediyenin yetki ve olanakları henüz oraya ulaşmış değil ama, Amerikan usulü reklam çoktan Or-An'ı kuşatmış bile.

TV'de "huzurkenti" olarak her akşam gözler ve beyinler yıkanıyor. Altyapı yok, ama arsa spekülasyonu var, "kap-kaç"çı inşaat var.

Or-An'da geçen yıla kadar en büyük sorun aydınlatma ve ısıtmaydı. Bu yıl susuzluk başa güreşiyor. Yağmur yeterli ölçüde yağmadığı için kuyularda su yok. Kuyularda su olmadığı için de evlerde su yok tüm konutlar dört katlı olmasına karşın ilk iki kat belirli sürelerde su alabiliyor 3 ve 4 ncü katların su gereksinmesi olabileceği kabul edilmiyor. En az 15 gündür bukatlara bir tek damla su isabet etmedi. Or-An'lıların yağmur duasına çıkmaları gerektiği görüşü son günlerde oldukça yaygın bir hale geldi. İddia edildiğini göre özellikle Ramazan ayı içinde bu duaya çıkılabilirse yararlı olurmuş...

Su yok da kanalizasyon ve yol başka türlü mü? Tabii değil çünkü onlar da yok. Çöpler toplanamıyor. Sinek ordusuna şimdi de köpek ordusu eklendi. Köpek deyince saf kan mavi gri Danimarka soyu köpek sanmayınız. Bunlar, düpedüz, kurt melezi sokak köpekleri.

Oysa Or-An'da Başbakan Yardımcısı Türkeş oturuyor. Biri Türklük efsanesinin "dün"ünü öbürü "bugünü"nü temsil ediyor Or-An köpekleri de bozkurttu.

Başbakan Demirel "kentte ne varsa köyde de o olacak" demişti. Herhalde bundan amaç kentteki "yoklar"ı köye getirmek olsa gerek.

Paşa Motel ve anarşi

AP'nin yeni televizyon yıldızı asayiş sözcüsü Süleyman Tuncel bir paşa eskisidir. İzmir'de korgeneral rütbesi ile Hava Komutanlığı yaparken bazı arkadaşları ile birlikte Gümüldür'de deniz kıyısında 7 ortaklı bir yer satın almışlar. Söylendiğine göre, 150-200 bin lira arasında alınan bu yerin en büyük hissedarı da Tuncel Paşa imiş.

Alınan arsaya bir motel yapmayı düşünmüşler sahipleri. Düşüncelerini de gerçekleştirip rüyalarındaki moteli konduruvermişler arsanın üzerine. Motelin adını da alanlara layık olması için "Paşa Motel" koymuşlar. Ancaaak, gene söylentilere göre, arsanın konumu pek düzgün değilmiş. Paşa Motel'e, paşalarımızın gidip gelmesini sağlayacak yolu filan da bulunmuyormuş. Paşa emir üstüne emir yağdırıp buldozerleri, greyderleri seferber etmiş...

Ne hikmettir ki Paşa Motel aniden değeri milyonlarla ifade edilen bir düzeye ulaşmış. Geçenlerde, Tuncel anarşi konusundaki yüce (!) fikirlerini kamuoyuna anlatırken, komünizmin ne denli tehlikeli olduğunu ağzını şapırdatarak dile getirirken, Paşayı yakından tanıyan bir dostu da Paşa Motel'in öyküsünü anlatıyordu çevresindekilere.

objektifin yakaladığı

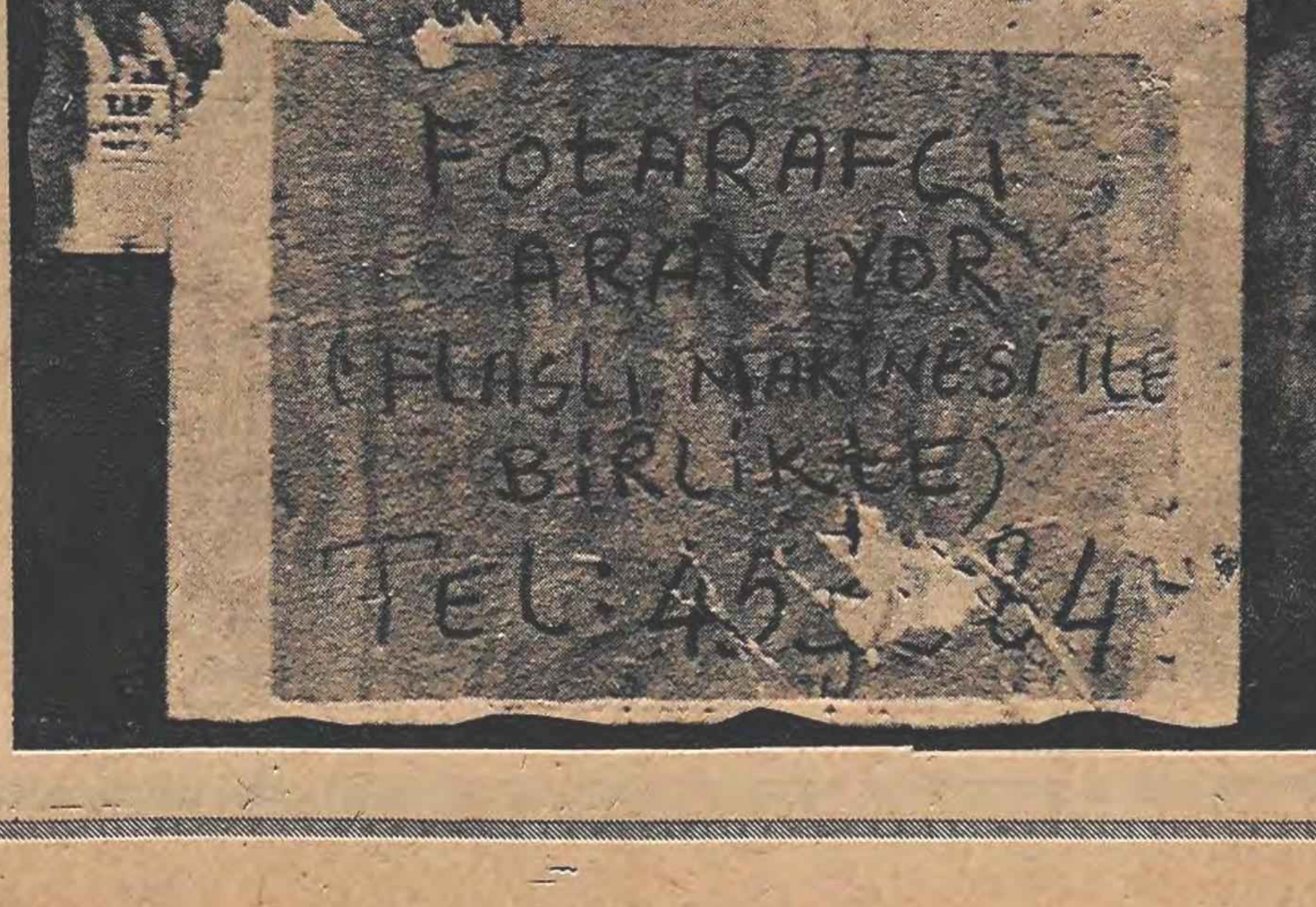
FOTAĞRAFÇI ARANIYOR (FLAŞLI MAKİNESİ İLE BİRLİKTE) TEL: 45 84

RADYOLAR

TRT 1

05.00 Açılış ve Program ve Kısa Haberler
05.05 Türküler
06.00 Kısa Haberler
06.02 Günaydın
07.00 Kısa Haberler
07.30 Haberler
07.40 Sabahtan Sabaha
09.02 Kahve Yemenden Gelir
09.17 Türkçe Sözlü Hafif Müzik
09.40 Çevre Sorunları
10.01 Arkası Yarın
11.01 Çocuk Bahçesi
11.30 Çeşitli Sololar
11.45 Gönül Akın'dan Şarkılar
12.10 Öğle Üzeri
13.00 Haberler
13.15 Oyun Havaları
14.32 Beraber ve Solo Şarkılar
15.00 Kısa Haberler
15.01 Sizlerle Birlikte
16.05 Türküler
16.45 Çocuk Bahçesi
17.00 Kısa Haberler
17.02 Akşama Doğru
20.15 Köy Dağarcığı
20.40 Mustafa Geceyatmaz'dan Türküler
20.55 Çocuklar İçin
21.00 Haberler
21.30 Müzik Magazin
23.00 Haberler
23.10 Beraber ve Solo Şarkılar
23.40 Eski Melodiler
00.02 Ulusal Ezgiler
00.32 Hafif Müzik
00,55 Kısa Haberler
01.00-06.00 Gece Yarısı
12.20 Sağlığımız
12.40 Dünya Folklöründen
13.00 Haberler
13.15 Hafif Müzik
14.00 Şarkılar
15.00 Türküler
15.20 Klasik Batı Müziği
15.45 Şarkılar
16.20 Arkası Yarın
16.40 Türküler Geçidi
17.00 Konser Saati
18.30 Yurttan Sesler
19.00 Haberler
19.30 Oyun Havaları
19.45 Bir Solist Konseri
20.15 Barok Müzik
20.30 Türküler
20.45 Şarkılar
21.00 Radyo Tiyatrosu
22.02 Yay-Kur Saati
23.00 Hafif Müzik
23.15 Bir Romanımız Var
23.30 Haberler
23.35 Solistlerden Seçmeler
23.55 Program ve Kapanış

TRT 2

08.00 Gün Başlıyor
09.00 Haberler
09.15 Hafif Müzik
10,00 Müzik Müzik Müzik
10,30 Türküler
10.50 Şarkılar
11.10 Konser Saati
11.30 Türküler Geçidi

TRT 3

07.00 Açılış ve Program
07.02 Güne Başlarken
07.30 Sabah İçin
08.30 Salı Konseri
09.15 Bizden Besteler
09.45 Yurttan Sesler
10.15 Diskoteğimizden
11.15 Şarkılar
11.45 Öğleye Doğru
12.45 Klasik Eserler
13.15 Müzik Şöleni
15.00 Türk Bestecilerinden
16.00 Konserlerden Seçmeler
17.00 Türküler
18.00 Yüzyıllar Boyu Müzik
19.00 Salıdan Salıya
20.00 Halk Ozanları Geçiyor
20.30 Müzikten Esintiler
21.15 Bir Solistten Türküler
21.30 Açıklamalı Klasik Koro
22.00 Solodan Orkestraya
23.00 Geceden Geceye
24.00 Gece Ve Müzik
00,30 Eski Müziğin Ustaları
01.00 Program ve Kapanış

TELEVİZYON

18.40 MEVSIMLER

4 Bölümünden oluşan programın ilki yayınlanıyor.

19.00 IFTAR PROGRAMI

Fevzi Mısır Kuran-ı Kerim'in En Am süresinin 151-154. üncü ayetlerini okuyacak. Türkçe açıklamasını Süleyman Arabulan yapacak

20.00 HABERLER VE HAVA DURUMU

20.40 DÜNDEN BUGÜNE GÖLGE OYUNU

Kültür bölümünün hazırladığı bu programda gölge oyunlarının dünyada ve Türkiye'deki yeri anlatılıyor. Türkiye'de gölge oyunlarının kökeninin çok eskilere dayanmasına rağmen nasıl ihmal edildiği programa konu oluyor.

Karagöz oyunları da bu programda gösterilecek.

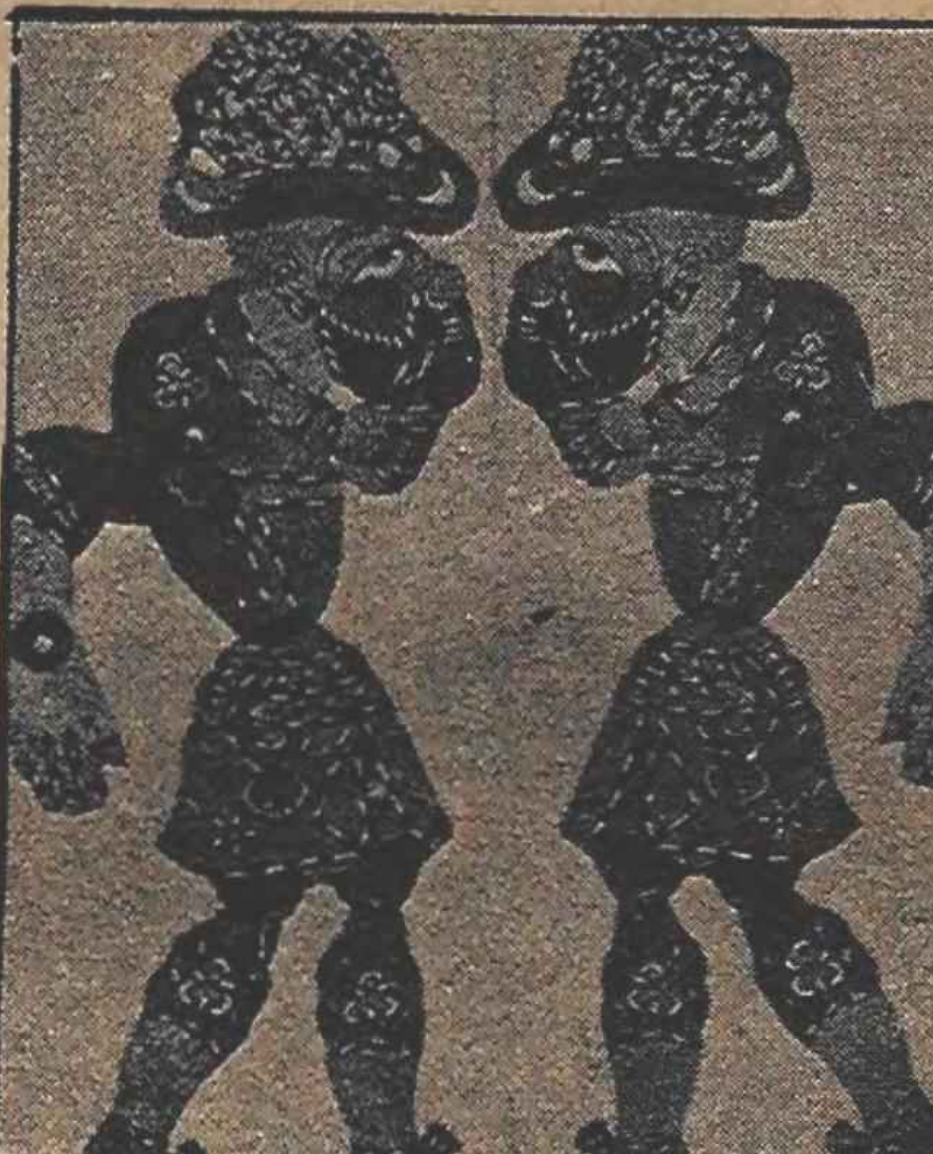

21.10 ÜNIVERSITE OYUNLARI

Bu programda Sofya'da yapılmakta olan Dünya Üniversite Oyunlarının bugünkü bölümü naklen verilecek. Dünya Üniversite Oyunlarının bu güne kadar olan bölümlerinde 2 yeni dünya rekoru kırılmıştır. 800 metre finalinde Kübalı Huantorena 1.43.4, 110 metre engellide de yine Kübalı Casanos Alajndre 13.21'le yeni dünya rekorlarının sahibi olmuşlardı. Voleybol'de ise Türkiye Kanada'yı 3-1 yenmiştir.

22.25 GÜNE BAKIŞ

TV'DEN HABERLER

MC'nin TRT'de yıpratma harekatı

TRT'de Karataş yandaşı yöneticiler, bugünkü yasal yöneticileri ve kendilerine karşı bazı TRT personelini yıpratmak için çaba harcamaktalar.

Karataş yandaşı yöneticilerin bu çabalarına son örnek geçtiğimiz günler içinde bazı basın mensuplarına dağıtılan çok gizli ve özel haber oldu.

Basın mensuplarından bazılarına verilen bu haber de dikkati bir liste çekmekteydi. TRT'nin yasal yöneticilerini yıpratmak amacıyla yapıldığı belli olan bu haber sızdırma, TRT çevrelerinde yorumlara yolaçtı.

Yapılan yorumlar, eski yöneticilerin içinde oldukları başarısızlıkları gizlemek amacıyla bu listenin dağıtıldığı üzerinde birleşiyor.

Karataş yandaşı yöneticilerin yıpratma harekatına maruz kalan yasal yöneticiler ise şunlar; Turhan Erdemgil, Esin Çelikkan, Tuncer Baytok, Fatma İpek Erkeler, Gülsevin Tüzün, Metin Damışoğlu, Sedat Örsel, Filiz İlal, Göker Müftüoğlu, Tarcan Önder, Alpaslan Öner, Aslan Alp, Hüsamettin Ünsal. Güler Aytanç

Konuyla ilgili olarak bir TRT mensubu şu açıklamayı yaptı: "TRT'nin eski yöneticileri, çağdaş yayıncılık anlayışından uzak oldukları için çok ilkel yapımların ekrana ve antene gelmelerine neden oldular. Bu başarısızlıklar somutken, yeni yöneticiler kısa anda izleyiciyle diyaloğu kurabildiler onların beğenisini kazandılar.

Şimdi yakın bir zaman sonra MC yönetimi doğal olarak kendi adamlarını işbaşına getirtecektir. Bu işlem de kamuoyunda olumsuz bir etki yaratacaktır. Bugün dağıtılan listeyi de bu doğrultuda değerlendirmek gerekir. Zira liste, bugünkü yöneticilerin, bazı saygın yapımcıların işten kaçtıklarını, görevlerine layık olmadıklarını kanıtlamaya çalışıyor. Bu başarılı olduğu anda, gelecek yönetim değişikliğinde kamuoyunun tepkisini çekmeyeceklerini sanmaktadır."

BULMACA

SOLDAN SAĞA: 1-İşçi sınıfımızın sendika seçiminde uygulanmasını istediği yöntem. 2-İmkan-Sinirli. 3-Anlam-Sahip-Araç. 4-Ait oluş-Bir nota 5-Sodyumun simgesi-Yabani hayvan barınağı-Bir mağazanın bir çeşit eşya satılan bölümü. 6-Girinti-Bir av hayvanı. 7-Bir hesap gereğince daha alınmamış para-Gelenek (eski dilde). 8-Cılız, zayıf-Baklagillerden bir ağaçcık.

	1	2	3	4	5	6	7	8	9	10	11	12
1											■	
2							■					
3					■			■				
4		■							■	■		
5			■			■						■
6				■							■	
7							■					
8	■						■					

YUKARDAN AŞAĞI: 1-Bir Avrupa ülkesi. 2-Bir göz rengi-Toplumun en küçük birimi. 3-Ölümlü(eski dilde)-Halkı deprem felaketine uğrayan ilimiz 4-Aptal-akılsız-Bir harfin okunuşu. 5-Eski Mısırda güneş tanrısı-Yıkıntı döküntü. 6-Us-Kendini beğenmiş. 7-Cambazların oyun oynadıkları geniş yer. 8-Bir bağlaç- Söz (eski dilde). 9-ABD'nin İngilizcedeki kısa adı-Tekrar. 10-Sahip olunan şey-Bir erkek adı. 11-İsviçre'de bir şehir-TERSİ, En kısa zaman. 12-Polis tarafından sık sık aranan öğrenci yurdu-Avrupa'da bir nehir.

DÜNKÜ BULMACANIN ÇÖZÜMÜ

SOLDAN SAĞA: 1-Karamanlis. 2-Olanak-Amade 3-Riyakar-Ateş. 4-Cm-Milat-Hm. 5-AA-Ahali. 6-Nazlı-Ala-İş. 7-Da-Nitelik. 8-Kaplan-Pekin.

YUKARDAN AŞAĞI: 1-Korcan. 2-Alim-Ada. 3-Ray-Azap. 4-Anamal. 5-Maki-inA. 6-Akala-İn. 7-Rahat. 8-La-Talep. 9-İma-Lale. 10-Sathi-İK. 11-Dem-İki. 12-neŞ-Aş.

FAŞİZME KARŞI BİRLEŞİK CEPHE

☐ OLGULAR
☐ ÖRNEKLER
☐ DERSLER

Ayşe Bilge DİCLELİ

ŞİLİ'DE "HALK BİRLİĞİ" I

1936'lardan Unidad Popular'a doğru

— 13 —

Şili'de özellikle son 40 yıl içinde yaşanlan çeşitli toplumsal deneyleri, günümüzde, faşizme karşı savaşımda ve halk cephelerinin iktidar olmaları yolunda, dünya halklarına ışık tutmaktadır. Şili'de 1936'larda başlayan ilerici güçlerin eylem birliği, 1938'de faşizmin bu ülkede iktidar olmasını önleyebilmişti. Ancak bundan 35 yıl sonra olaylar farklı gelişti; iktidardaki Halk Birliği kanlı bir darbeyle iktidardan uzaklaştırıldı ve Şili'de faşizm iktidara gelebildi:

Unidad Popular(Halk Birliği), hükümetinin faşizme geçit veren hataları bugün bizler için çok önemli derslerdir. Yazı dizimizin bundan sonraki bölümünde, Cephe konusunda bu hatalara ve derslere kısaca değinilecektir.

11 Eylül 1973 sonrası Şili'de yine anti-faşist ve anti-emperyalist savaşım güç kazandı. Şu anda 1973'den beri iktidarda bulunan Pinochet Cuntası, Şili halkına zulüm ve ölüm saçıyor. Şili emekçileri, yoksulluk içinde, yaşamın sınırlarında süründürülüyor. Ülkenin doğal zenginlikleri uluslararası tekellerin elinde kar kaynağı durumunda. İleriden, doğrudan ve yeniden yana herşey yokedilmeye çalışılıyor. Ancak kanlı darbeden hemen sonra toparlanan Unidad Popular, faşizmin güç koşulları altında kararlı bir anti-faşist savaşım veriyor. Yazı dizimizde bu savaşım ele alınacaktır

Şili Latin Amerika'da, daha 1936'larda bir anti-faşist halk cephesi örgütlemiş ve faşizmin iktidar olmasının önlenebileceğini kanıtlamış ülkelerden beridir.

1936 yılında Şili Komünist Partisi'nin çabalarıyla oluşturulan geniş cephe, ülkedeki tüm demokrasi yanlılarını ve anti-faşistleri bir araya getirmeyi başarmıştı. Toplumsal yaşantının demokratikleştirilmesi, ülkedeki yabancı sermaye egemenliğine son verilmesi, ulusal bağımsızlık ve emekçilerin sosyal haklarının hayata geçirilmesi için, tüm ilerici güçler birleştiler. Bu, yalnızca emperyalizme değil, aynı zamanda ülke içindeki hakim sınıflara karşı da bir hareketli. 1938 parlamento seçimlerini Halk Cephesi kazandı. Seçim sonuçları, işçilerin genel greviyle pekiştirildi. Böylece gericilik ve emperyalizm, Şili'de faşist bir iktidar kurma emellerini gerçekleştiremedi, geriledi.

Aynı dönemlerde Latin Amerika'nın birçok ülkesinde de, proleterya, küçük burjuvazi, ulusal burjuvazi hareketi faşizme karşı birleşip, anti-faşist ve anti-emperyalist halk cepheleri oluşturmuştu. Ancak bütün bu ülkelerde olduğu gibi Şili'de de, iktidar, uzun süre Halk Cephesinin elinde kalamadı. Çünkü emperyalizm, kararsız olan ulusal burjuvazinin önemli bir bölümünün desteğini sağlamayı ve bu şekilde Halk Cephesi'nin çökertilmesini başarmıştı. Bu arada bazı ulusal burjuva grupları, emperyalistler arası çelişkilerden yararlanarak belli bir emperyalist mihrakı, diğerine yeğleme politikası güttüler. Bu da halk cepheleri açısından zararlı oldu.

Ne var ki, tüm Latin Amerika ülkelerinde olduğu gibi, Şili'de de sermayenin merkezileşmesi ve yoğunlaşması süreci hızla devam etti. Bu nedenle Şili'de yalnız emekçi sınıf ve tabakalar değil, yoksul köylüler, kent küçük burjuvazisi, orta sınıf ve tabakalar arasında da hoşnutsuzluk artıyordu, büyük sermaye ile küçük ve orta sermaye arasındaki çelişkiler de giderek keskinleşiyordu.

1956 yılında Şili Komünist Partisi 10. Kongresinde, Genel Sekreter Luis Corvalan, Şili'de yeniden demokratik güçlerin iktidara gelebileceklerine dair belirtilerin bulunduğunu bildiriyordu. Corvalan, somut durumun somut tahlilini yapması ve parti politikasının bu yönde çizilmesi gerektiğini vurgulamaktaydı. Şili Komünist Partisi bu tarihten itibaren, Şili'de tüm ilerici ve demokrat güçleri bir araya getirme çalışmalarını yoğunlaştırdı.

Şili Komünist Partisi Lideri Luis Corvalan.

Faşist Pinochet darbesi sırasında faşistlerle çarpışarak ölen Unidad Popular lideri Salvador Allende.

1936'ların deneyi ışığında, Şili'de 1952 yılında sendikal birlik için anlaşma sağlandı. Şili Sendikaları Birliği CUT, 1953 yılında komünistlerle sosyalistlerin anlaşmaya varmaları sonucu kuruldu. Ancak sendikal alanda sağlanan birlik uzun süre, politik alanda gerçekleştirilemedi. Bu arada sosyalist parti adayı Salvador Allende, iki kez başkanlık seçimlerine adaylığını koydu. İkisinde de kaybetti.

Unidad Popular kuruluyor Ve iktidar oluyor

Uzun ve yoğun savaşımlardan sonra, Şili'de ilerici güçler birlik yolunda çalışmaya başladılar. İlerici güçlerin birliği, çeşitli anlarda ve çeşitli biçimlerde gündeme gelmiş, ancak kesin bir anlaşma sağlanamadığından, sonuçlanamamıştı.

17 Aralık 1969'da Unidad Popular (Halk Birliği) kuruldu. Unidad Popular, Komünist Partisi, Sosyalist Parti, Radikal Parti, Sosyal Demokrat Parti, Birleşik Halk Hareketi (MAPU), Bağımsız Halk Hareketi (API) partilerinin bir araya gelmesiyle oluşmuştu. Bu partilerin temsilcileri, Unidad Popular'ın ortak programını hazırladılar. Bu program onaylandı ve tüm partiler tarafından imzalandı. 1970 seçimleri için hazırlıklara başlandı.

1970 seçimlerinde, başkan adayı olarak Sosyalist Parti'den Allende gösterildi. Unidad Popular üyesi partiler, aralarındaki görüş ayrılıklarını bir kenara itmeden, ancak bunların birbirleriyle mücadeleye de dönüştürmeden, işbirliği yaptılar. Seçim komiteleri kuruldu. Bu komitelerin sayısı, 1970 seçimleri sırasında 14 bin 800 e yükselmişti. Bu komitelere Unidad Popular partileri üyeleri dışında birçok partisiz unsur ile yığın örgütleri dışında kalan kesimler de katılmıştı.

4 Eylül 1970 deki başkanlık seçimleri Unidad Popular'ın başarısıyla sonuçlandı. Sosyalist aday Salvador Allende, tüm oyların yüzde 38'ini alarak iktidara geldi. Allende, Unidad Popular hükümetini kurdu. Tüm partiler, bu hükümette güçleri oranında temsil edildiler.

Unidad Popular hükümeti, programındaki önemli dönüşümleri uygulamaya başladı.

En büyük bakır işletmeleri millileştirildi. Demir madenleri, kömür ocakları devletleştirildi. İşçilere asgari ücret tespit edildi. Toprak reformu yapıldı. Büyük latifundistlerin elinden alınan topraklar, köylülere dağıtıldı. Köylülere, kooperatifler kurmaları için özel yardımlar yapıldı. Büyük sanayi işletmeleri, iç ve dış ticaret firmaları kamulaştırıldı. Bankalar millileştirildi. Ulusal gelirin emekçilerden yana dağılımı için girişimlerde bulunuldu. Bağlantısız ve bağımsız bir dış politika izlenmeye başlandı.

Bütün bunlar, halk kitleleri açısından beklenen ve özlenen girişimlerdi. Ancak emperyalizm ve Şili'deki işbirlikçi tekelci burjuvazi, bütün bu dönüşümleri hazmedemiyordu. Bu onlar için büyük bir darbeydi. Pentagon ve CIA, Şili'deki devrimci atılımı boğmak ve Şili'de gericiliğin iktidarını kurmak için kolları sıvadı. Unidad Popular hükümetinin gücünü azaltmak, onu ekonomik bakımdan zor durumlara sokmak ve ülkeyi yönetemez bir hale getirmek için yoğun çalışmalar başladı. Bu çalışmalar, 11 Eylül 1973 darbesiyle noktalandı ve Şili'de faşizm iktidar oldu.

YARIN

Unidad Popular hükümetinin hataları

TÜTED, TÖB-DER, İGD ve GİB-DER grev yerlerini ziyaret ediyor

Grev yerlerinde UDC konuşuluyor

İSTANBUL- (İSTA) - Maden-İş Sendikasının MESS'e karşı grev sürdürdüğü işyerlerinden biri olan Türk Telekominikasyon Fabrikasında çalışan grevci işçilerle dayanışmalarını belirtmek için önceki gün TÜTED, TÖB-DER, İGD ve GİB-DER üyelerinden oluşan bir grup fabrikayı ziyaret etmişlerdir.

Demokratik kuruluşların ziyareti sırasında bir konuşma yapan işyeri baştemsilcisi Remzi Göksel, Maden-İş'in işyerinde yetki alması için verdikleri uzun mücadeleyi anlatmış ve arkadaşları adına ziyaretçilere teşekkür etmiştir.

Türk Telekominikasyon grevcilerini ziyaret eden demokratik kuruluşlar adına İGD üyesi bir genç konuşma yapmış, bütün ilerici ve demokratik güçlerin MESS'e karşı savaşım veren grevcilerin yanında olduğunu belirtmiş "Onbinlerce arkadaşları adına dayanışma selamlarını iletmeye geldiklerini söylemiştir.

Konuşmasında tüm demokratik güçlerin 16 Eylül'de, 1 Mayıs'ta olduğu gibi işçi sınıfının yanında yeraldığı belirten İGD'li konuşmacı, tüm halkı aşa, ekmeğe muhtaç bırakmak isteyenlerin karşısına bir duvar örüldüğünü söylemiş, "Bu duvar Ulusal Demokratik Cephedir" demiştir.

Dayanışma ziyareti sırasında hep birlikte marşlar söylenip halay çekilmiştir.

Ayrıca, işçi sınıfı bilimine inanmış karikatürcüler de işverenlerin işçilere yolladıkları mektupları ve işçilerin kararlı mücadelelerini simgeleyen karikatürlerle Türk Telekominikasyon Fabrikası grevcilerinin barakalarını donatmışlardır.

Yarımca dolum tesislerinde sözleşme imzalandı

- Aylıklara 2 bin 424 lira zam sağlandı

ANKARA- (İSTA) - DİSK'e bağlı Türkiye Petrol ve Kimya Sanayii İşçileri Sendikası uzun süren görüşmelerden sonra yetkili olduğu Yarımca Dolum Tesislerinde toplusözleşme imzalamıştır.

Türkiye Petrol ve Kimya Sanayii İşçileri Sendikası yetkilileri toplusözleşme sonucu işçilerin maaşlarına 2 bin 424 lira artış olduğunu belirtmişlerdir. Haftalık çalışma süresi Ağustos ayından başlamak üzere 45 saat olarak saptanmış, ücret zamları birinci yıl 55, ikinci yıl 55 lira olmak üzere kesinleşmiştir. Toplusözleşmeye göre ikramiye, yılda dört maaş olmuş, evlenme yardımı olarak ta 1000 liralık bir artış kazanılmıştır.

Sendika yetkilileri işçinin iş kazası nedeniyle ölümü halinde yasal varislerine ödenmek üzere 100 bin lira ödeneceğini iş kazası sonucunda SSK Sağlık Tesislerinde belgelendirilerek işçinin devamlı maluliyeti halinde de kendisine ödenmek üzere, 50 bin liraya sigorta ettirilme hakkını kazandıklarını açıklamışlardır.

Ücret ve sosyal yardımların aylık maaş üzerine getirdiği artış miktarları ise şöyledir:

Ücret zammı 1650 lira, ikramiye 550 lira, giyim eşyası 37,5 lira, bayram harçlığı 25 lira, aile yardımı 100 lira, izin parası 37,5 lira.

Gündeliğe 30 lira zam isteniyor

Kurtalan Çimento' da grev devam ediyor

KURTALAN-(ANKA)- Yapımına bu yıl başlanan Kurtalan Çimento Fabrikasında çalışan 200 işçi 6 günden beri grevlerini sürdürmektedirler.

Grevci işçiler yevmiyelerine istedikleri 30 liralık zam verilinceye dek grevlerini sürdüreceklerini bildirmişlerdir

İNŞAAT YAPTIRILACAKTIR

ETİBANK GENEL MÜDÜRLÜĞÜNDEN

Bankamızca İzmir Perlit Madeni Tesis Müdürlüğünde yapılacak olan cevher nakliye yolu ve su isale hattı inşaatı, B. B. Yapı İşleri Karayolları ve İller Bankasının 1977 ve 1978 yılları fiatları ile ve birim fiat esasına göre ihaleye çıkarılmıştır.

1- İhale 27 Eylül 1977 Salı günü saat 15,-de Etibank Genel Müdürlüğünde yapılacaktır.
2- İşin ilk keşif tutarı 9 075 000,-TL. olup geçici teminatı 286.000,-TL.dır.
3- İsteklilerin:
  a) B grubundan enaz 15.000.000,-TL.lık müteahhitlik karnesi,
  b) Benzeri bir işi taahhüt suretiyle veya bu büyüklükteki benzeri bir işin şantiye şefliğini yaptığına dair belge,
  c) Eksiltme şartnamesinin 8. maddesinde belirtilen vesikalar, ile birlikte 29.8.1977 Pazartesi günü saat 12,-ye kadar Genel Müdürlüğümüze müracaat etmeleri lazımdır. Bu tarihten sonra veya telgrafla yapılan müracaatlar kabul edilmez.
4- İhaleye girmek için iştirak belgesi alınması şart olup, bu belgeler 20.9.1977 Salı gününden itibaren Etibank İnşaat Dairesi Başkanlığından alınacaktır.
5- Tekliflerin, ihale günü saat 12,-ye kadar Bankamız Umumi Muhaberat servisine verilmiş bulunması lazımdır. Postada vaki gecikmeler dikkate alınmaz.
6- Teklif alma dosyası İzmir Perlit Madeni Tesis Müdürlüğünde ve Bankamız İnşaat Dairesi Başkanlığında görülebilir.
7- İhaleye iştirak belgesi alanların teklif verebilmeleri için eksiltme dosyası alması şart olup, dosyalar ihale gününe kadar Bankamız Muhasebe-Mali İşler Dairesi (Finansman Şubesi) veznesine yatırılıp alınacak 1000.-TL.lık makbuz karşılığı İnşaat Dairesinden alınır.
8- Bankamız 2490 sayılı kanuna tabi değildir.

Basın 22686-2067

MESS' in yeni oyunları

MESS Dergisi, uydurma mektup yayınlıyor

- MESS, sömürüyü önlemek için, sosyo-ekonomik bir düzen kuracakmış...
- Dergide, imzasız bir hayali işveren mektubu da yeralıyor

Aydın ŞENESEN

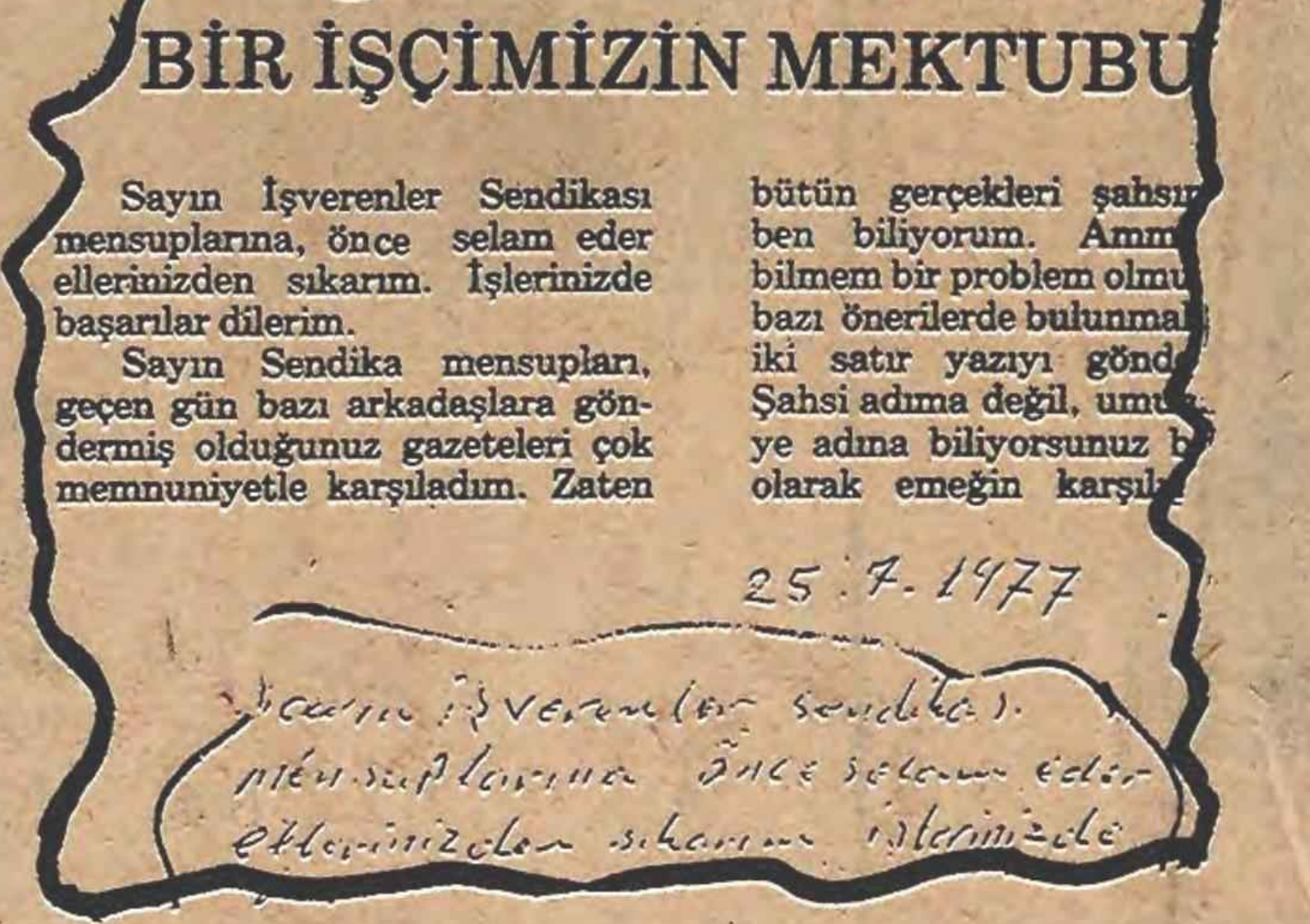

BİR İŞÇİMİZİN MEKTUBU

Sayın İşverenler Sendikası mensuplarına, önce selam eder ellerinizden sıkarım. İşlerinizde başarılar dilerim.

Sayın Sendika mensupları, geçen gün bazı arkadaşlara göndermiş olduğunuz gazeteleri çok memnuniyetle karşıladım. Zaten

bütün gerçekleri şahsı
ben biliyorum. Amm
bilmem bir problem olmu
bazı önerilerde bulunma
iki satır yazıyı gönd
Şahsi adıma değil, umu
ye adına biliyorsunuz b
olarak emeğin karşıl

25.7.1977

Sayın İşverenler sendikası
mensuplarına önce selam eder
ellerinizden sıkarım işlerinizde

AĞUSTOS 1977
22
PAZARTESİ

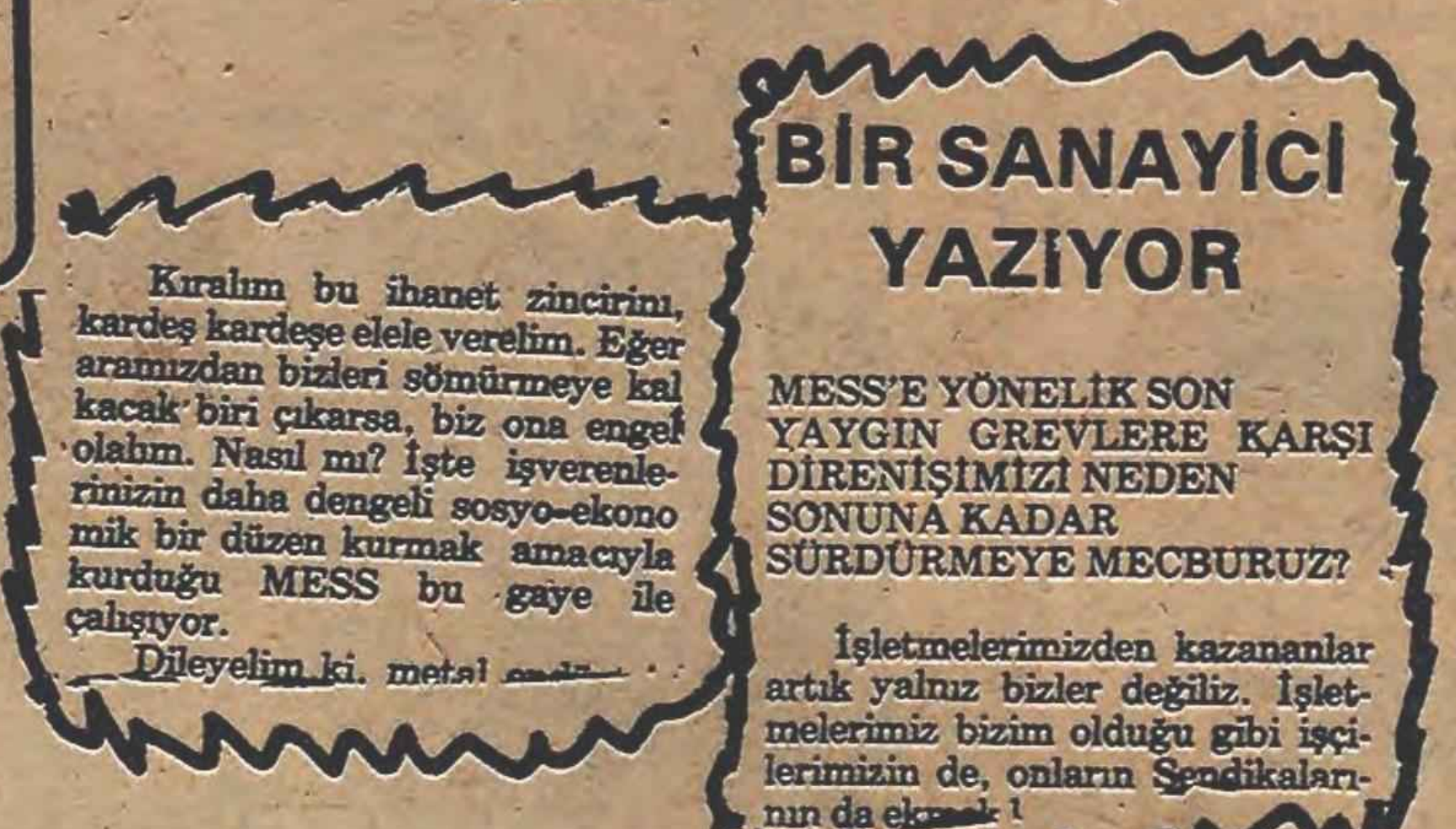

BİR SANAYİCİ YAZIYOR

MESS'E YÖNELİK SON YAYGIN GREVLERE KARŞI DİRENİŞİMİZİ NEDEN SONUNA KADAR SÜRDÜRMEYE MECBURUZ?

İşletmelerimizden kazananlar artık yalnız bizler değiliz. İşletmelerimiz bizim olduğu gibi işçilerimizin de, onların Sendikalarının da ekmek

Kıralım bu ihanet zincirini, kardeş kardeşe elele verelim. Eğer aramızdan bizleri sömürmeye kalkacak biri çıkarsa, biz ona engel olalım. Nasıl mı? İşte işverenlerinizin daha dengeli sosyo-ekonomik bir düzen kurmak amacıyla kurduğu MESS bu gaye ile çalışıyor.

Dileyelim ki, metal

MESS'in düzmece mektupları, Lenin'in bir sözünü hatırlatıyor. Lenin, Burjuvazinin "yalan söyle, yalan yaz, uydur nasılsa bir iz bırakır" mantığıyla hareket ettiğini söylüyor. MESS'çilerin "düzmece mektuplarını" görünce insanın ilk aklına gelen bu oluyor.

MESS uzmanları arasında tarihi aşk romanları yazanlar olduğunu bilirdik ama "düzmece mektup" üstadları olduğunu bilmezdik.

Madeni eşya sanayinin tekelcilerinin örgütü MESS, yayın organında imzasız, uydurma mektuplar yayınlayarak, grevdeki işçilerin grevlerden vazgeçilmesini istediklerini yazıyor. İşçilerin evlerine gönderdikleri mektupların istedikleri sonucu vermediğini gizli toplantılarında sık sık tekrarlayan ve bu yüzden öfkelenen MESS'in yöneticileri "okuyucu mektupları" başlığı altında düzmece mektuplar yayınlama yolunu tuttular.

22 Ağustos 1977 tarihli MESS dergisinin 2. sayfasında, "Bir işçimizin mektubu" diye verilen haberin uydurma olduğu ilk bakışta dahi belli oluyor. Mektupta, "Maden-İş DİSK kendi görüşünde olmayanları işten attırıyor," deniliyor.

-"Peki, işverenler ve MESS, Maden İş'e ve DİSK'e karşı olmalarına rağmen niye bu isteği kabul ediyorlar?"

MESS'in faşist bir düzen özlemi içindeki yöneticileri bu sorunun cevabını herhalde veremeyeceklerdir.

"işçi mektubu" diye sunulan, düzmece mektupla MESS'in yıllardır, hayal ettiği ve adını "çalışma barışı" diye koyduğu, sömürü düzeninin daha da katmerleştiği tablo şöyle çiziliyor:

"Bizler işçi olarak emeğin karşılığı, yani ücret mukabili kanunlara saygılı, rejime saygılı olarak çalışmak isteyen işçileriz."

MESS yöneticileri, bir işçinin ağzından bunları duysalar keyiflerinden mest olurlar. Ancak, gizli toplantılarındaki konuşmalarına cevap veren işçilerin söylediklerini POLİTİKA'da okuyanlar, kendi rüyalarını kendi dergilerinde uydurma mektuplar yazarak gerçekleştirebiliyor.

MESS yöneticileri, sadece işçilerden, Maden-İş'den ve DİSK'ten şikayetçi değiller. Onlar, MESS bünyesi içinde yer almayan işverenlerden de şikayetçiler.

MESS yöneticilerinden İlhan Lök iyi hatırlar. Yabancı sermaye ile ortak kurulmuş büyük bir holdingin yöneticisine tekrar MESS'e üye olması için gittiğinde aldığı cevabı unutmamıştır. Ne demişti bu büyük holdingin yabancı yöneticisi:

-"İlhan bey, MESS'e tekrar üye olun diyorsunuz. Peki, bunun karşılığında bize ne vereceksiniz?"

İlhan Bey'in cevabı ilginçtir:

-"Grevlerde yardım edeceğiz."

Holding yöneticisinin ders verircesine söylediği sözler şöyledir:

-"Ben sermayedarım. Yatırım yaparım ve üretimin sürekli olmasını düşünürüm. Grev benim için istenilmeyen bir durumdur. Bu yüzden üretimin normal olarak devam ettiği sürede MESS'in bana ne gibi yararları olacağını bilmek isterim."

O sırada İlhan Bey'in yerinde olmayı kimse istemezdi. Kös kös dönüp gitti.

Bu olay, MESS yöneticilerinin sık sık karşılaştığı bir durum. Bu durumdan kurtulmanın yollarından biri de sürekli propoganda yapmak ve MESS'i işverenlerin kurtarıcısı olarak göstermek. MESS 22 Ağustos 1977 tarihli dergisinde bunu da ihmal etmemiş.

"Bir sanayici yazıyor" başlığı altında, imzasız bir mektup yayınlamış. Maden-İş'in uyguladığı grevleri "MESS'e saldırı" olarak gösteriyor mektupta ve "grevlere karşı direnişimizi sonuna kadar sürdürmek zorundayız" diyor, hayali sanayicinin ağzından.

MESS yöneticileri, bu iki "hayali" mektubun yanına bir de yorum oturtmayı ihmal etmemişler. Ve yorumlarında MESS'in "masum kuruluş amacını" yazmışlar. MESS'e göre MESS'in kuruluş amacını şu cümlelerde dile getirmişler:

"Kıralım bu ihanet zincirini, kardeş kardeşe elele verelim. Eğer aramızdan bizleri sömürmeye kalkacak biri olursa, biz ona engel olalım. Nasıl mı? İşte işverenlerin daha dengeli sosyo-ekonomik bir düzen kurmak amacıyla kurduğu MESS bu gaye ile çalışıyor."

MESS yöneticileri, bu tutumlarıyla tekelci sermayenin "en akıllı uzmanları" sıfatlarını bizce tehlikeye düşürmüşlerdir. Tüm bu düzmece mektup ve "masumane niyetler" sergilemesi, "en akıllı uzmanların" seviyesini düşürüyor. Bu yöntemlerle, işçi sınıfını yenik düşürmek olası değil

Sınıfsal savaşımda, yeni yöntemler geliştirmeniz gerek. Yeni yöntemler geliştirin de şu kavganın keyfi olsun biraz.

MESS' İN GİZLİ TOPLANTILARINDAKİ KONUŞMALARI İŞÇİLER CEVAPLIYOR

ARÇELİK İŞÇİLERİ

"Bu bir ideolojik savaşsa sonuna kadar varız"

SOSYALİZ
DÜZENİ DEVRİMCİ

Erdoğan ÇETİNKAYA

Maden-İş 4. Bölge Temsilciliğine bağlı "Arçelik" Fabrikasındaki grev yerindeyiz. Grev kulübesine doğru yürüyoruz... Kulağımıza, hoparlörden çıkan işçi marşları sesi doluyor... Ümraniye 23. Bölgeden bir grup işçi gelmiş, dayanışma için. Kulübenin içi oldukça kalabalık 23. Bölge Temsilcisi şöyle diyor:

-"Bizim bölgede grev yok!.. Ama, bu DİSK'e olan bağlılığımızı sarsmaz. Grevde olmayan işçi arkadaşlarımız şunları düşünüyorlar. Bugün size çevrilen silahın namlusu, yarın bize çevrilecektir. Bunun bilincindeyiz..."

Hep birlikte uğurluyorlar, dayanışmaya gelen işçileri. Ankara Asfaltı bir bayram günü yaşıyor sanki. Yoldan geçen arabalar ister istemez yavaşlıyor.

Kulübeye dönüyoruz. Kapının önünde, bir sandalya üzerinde MESS'in gönderdiği mektuplar duruyor. Kırmızı bir torba içersinde. Baş temsilci Turhan Eraslan mektupları göstererek:

Bize sözlü birşey söylemiyorlar. Görüyorsunuz işte. Bunlar evlerimize gönderilen mektuplar. Artık bu onların son çareleri. Vallahi billahi bu mektuplar, bilinçsiz arkadaşlarımızı da bizim safımıza itiyor"

Mektuplardan birini açarak, okuyor:

-"Şuna bak 'Değerli mensuplarımız" diyorlar, mektuplarında. Ne zaman değer kazandık, biz onların gözlerinde. "Değerliler" deyip uyutmaya çalışıyor. Madem bu kadar değerliyiz. Haklarımızı versinler. Sendikamızı, bize kötülemeye çalışıyorlar. Güya 'taban söz ve karar sahibidir' diyen sendikamız onların önerilerini bizlere zamanın da ayrıntılı ve vaktinde duyurmamış. Bu gibi oyunlar bizleri sendikamızdan soğutamaz. 26 Ağustos 1977 Cuma akşamına kadar işbaşı yapıldığı ve grup sözleşmesi imzalandığı takdirde belirtmiş olduğu teklifleri eski sözleşmenin bitiş tarihi olan 22.11.1977 tarihinden, grev başlangıcı olan 30.5.1977 tarihine kadar hesap edeceklermiş... Bu da, kişi başına 16.000 lira bir şeymiş. Onu da dört taksitte ödeyeceklermiş. Aslında bu 16 bin değil 30 bin liraya yaklaşık bir rakamı buluyor. Kırpa kırpa bu rakama indiriyorlar"

Selahattin Özdemir söz alıyor:

-"Neden 26 Ağustos diyorlar? O gün bizim, sendikadan para alma günümüz. Belki bir kargaşalık çıkar da grevi engelleme durumuna giderler. Fabrikaya polis de getireceklermiş. Kimleri getirirlerce getirsinler. Köpekleriyle de gelseler, sonuna kadar savaşacağız"

Bekir Ürkmez, Orhan Tufan, Salih Erkan, Mahir Kosal, Üzeyir Nehirli, Mehmet Soner adlı işçiler sırayla söz alıyorlar.

15 senedir boyahane kısmında çalışıyorum. Elime 2800 lira para geçiyor. İki çocuğum var. Ayın onbeşi oldu mu param bitiyor. Bunca sene çalıştım, evimde bir buzdolabım yok."

"İşveren, bizim 82 görevli arkadaşımızın bir kısmını izine saldı. Sırf grevi parçalamak için. Bunun üzerine tüm çalışan görevli arkadaşların yemeklerini kestiler. Bu durumu protesto ettik. İzindeki arkadaşlar geri geldiler. Yemeklerini de çıkarttırdık. Kısacası tükürdüklerini geri yaladılar."

-"Vallahi içimizi döksek, burdan gazeteye kadar taşıyamazsın. 15 senelik işçiyim. 2100 lira para alıyorum. Dört çocuğum var. Üçü okula gidiyor. 650 lira kira veriyorum. Maaşı aldığım gün para bitiyor. Onlar çoluk çocuk motorlarla denizde eğlenirken, bizler plaja hasretiz. Bu bir ideolojik savaşsa sonuna kadar varız. Hodri meydan"

Mektuplarla bizleri yanıltmak istiyorlar. Ailemin aklı ermediği için, 16 bin lira çok görünüyor gözüne. Durumu açıklıyorum. Hakkımızın daha fazla olduğunu söylüyorum. O da küfür yağdırıyor bu sefer patrona. Yani diyeceğim, ailelerimizden yardım beklemesinler. Onlar bizden de bilinçli"

-"İşçi sınıfı onurundan hiçbir şey kaybetmez. Bizim davamız ekmek davası. Emek davası. Alın terinin davası. Biz işçi sınıfı olarak verdiğimiz kararından geri dönmeyeceğiz. İşçi sınıfı olarak teslim olmayacağız,"

Arçelik'ten de ayrılıyoruz. Bir grup işçi marş söylüyor. 1 Mayıs marşını...

ÇALIŞMA HAYATINDA HAFTANIN RAPORU

Grevler, işçi sınıfının başarısı ile sonuçlanacaktır

Mehmet BAYSAL

Türk-İş Genel Başkanı Halil Tunç DİSK'in çağrısını cevapsız bırakmak olanaksızdı derken, Genel Grev konusundaki tutumu yönünden, Yol-İş, Türk Yapı-İş ve Harb-İş Sendikalarınca eleştirilmiştir.

Bazı sağ basın özellikle son günlerde DİSK'e karşı saldırılarını yeniden yoğunlaştırmış. Bu saldırıların mesnetsiz ve düzmece olduğu ortaya konulurken, işçi sınıfından hak ettiği cevabı da almaktadır.

TOFAŞ'ta yetki düzmece belgeler üzerinden Türk Metal'e Bölge Çalışma Müdürlüğünce verilmişti. Mahkeme ise belgelerin sahteliği savı karşısında bu belgelere el koymuştu. TOFAŞ'daki yetki sorunu önümüzdeki günlerde mahkemece sonuçlandırılacaktır?

Çalışma Bakanlığında Bahir Ersoy zamanında yürürlüğe konan grev oylaması ve yetki saptamasına ilişkin genelgelere MC hükümetince uygulamadan kaldırılmış olsa da, bağımsız yargı organları bu doğrultuda karar vermeğe devam etmektedirler. Adana İş Mahkemesi Paktaş'da yetki konusunun irade beyanı ile saptanmasını istemiştir. Gelen haberlere göre Çalışma Bakanlığının işgalci iş müfettiş yardımcılarınca yapılan irade beyanı sonucu tutanaklar kaçırılmıştır. İrade beyanının eski uygulamaya göre ileri bir adım olmasına karşı bazı sorumsuz kişiler elinde ne denli dejenere edildiğinin açık bir örneği olan bu uygulamanın da getirdiği sonuç, referandumun bir an önce yaşalaşması gerekliğini belgelemektedir.

Sümerbank-Teksif uyuşmazlığı devam etmektedir. Konuya Başbakan da çare bulamamıştır. Sümerbank grevinin uzaması sonucu, grev fonunu harcayan Teksif, özel sektör karşısında pazarlık masasına güçsüz bir şekilde oturmaktadır. Türk-İş İcra Kurulu son bildirisinde de bu grev üzerinde önemle durmasına karşın MSP'li Sümerbank Genel Müdürü direnmeğe devam etmektedir. Öteyandan Sümerbank grevi pazar açısından da tekstil özel sektörünün işine gelmektedirler. Tekstil işçileri kendileri üzerinde oynanan oyunları görmelidirler. Öteyandan DİSK'e bağlı Tekstil Sendikasının tekstil sanayiinde 22 işyerinde yetkisi kesinleşmiştir. Hakların verilmemesi halinde grev bayrağını işyerlerine asmaktadır.

Elektrik kısıntısı nedeni ile işçilerin çalışma saatlerinde işveren lehine düzenleme yapılırken, işçinin de bir insan olduğu, işyerinin dışında da zamana ihtiyacı olduğu unutulmaktadır. Sarı Sendikalar, işverenin bu isteklerine evet derken işçiler ise hayır demektedirler.

Özel sektöre ait Elazığ da krom ocağında 2 işçi öldü, Manisa'da Avşarlı Köyünde kum ocağının çökmesi sonucu bir işçi öldü. İş güvenliğinin olmaması sonucunu işçiler yaşamları ile ödüyorlar. SSK istatistiklerine göre 1976 yılında 200 bine yaklaşan işçi iş kazası geçirdi. Yine örnek olarak Seydişehir Alüminyum Tesislerinde bugüne değin, 3 bin iş kazası oldu 8 işçi öldü, 6 işçi sakat kaldı.

Son günlerde işçilere karşı faşist saldırılar da alabildiğine yoğunlaştı. Seydişehir'de bir işçi bıçaklandı. Mardin ve Turgutlu'da ise birer işçi öldürüldü.

İşçi sınıfına karşı işyerlerinde baskılar da sürüyor. Çukurova Çimento Fabrikasında işçilere karşı jandarma baskısı kullanılıyor. İşçiler Çitos-İş'de örgütlendikleri için 103 işçi işten çıkarıldı. Kırşehir'de Oralsan Makine Tezgahları işyerinde işçilerin Maden-İş'e üye olmalarını gören işveren bazı işçileri işten çıkardı. Meydan Larus'da işçiler Basın-İş'de örgütlenmeye başladıkları için işveren 17 işçiyi işten attı. Sosyal güvenlikten yoksun Balast işçilerine karşı çağdışı baskılar sürüyor. Aliağa'da Aksa'da işçilere sendikalaşmaları nedeni ile komando baskıları yapılıyor. Ergani Çimento Fabrikasında müteahhitin 650 işçiyi MİSK'e kaydetme girişimine işçiler hayır dediler.

Bütün bu baskılara kıyımlara karşı işçiler direniyor. Ve işçiler kendi öz örgütlerine doğru her geçen gün daha fazla yöneliyorlar. İzmir Viking Kibrit Sanayiinde 175 işçi Türk-İş'e bağlı Selüloz İş'den ayrılarak DİSK'e geçeceklerinin belirttiler. Eternit Boru Fabrikasında işçiler Çimse-İş'den istifa ederek Keramik-İş'e geçtiler. Diyarbakır'da uluslararası tekelci bir şirketin 13 işçiyi işten atarak lokavt ilan etmesi üzerine işçiler direnişe geçip işverene lokavtı kaldırttılar. Dev-Maden-Sen MTA'nın tüm kamplarında yetki aldı.

Ve DİSK'e bağlı Sendikalar Türkiye'nin çeşitli yerlerinde 50 ve yakın işyerinde grevdeler. Grevdeki işçiler okula devam eden öğrenciler gibi her gecen gün sınıf farklılığını daha iyi öğrenip sınıf savaşımı güçleri daha da bir bileniyor. Ve grevler işçi sınıfının başarısı ile sonuçlanıyor ve sonuçlanacak.

SAMSUN İLİ DAİMİ ENCÜMENİ BAŞKANLIĞINDAN

1-Mülkiyeti Özel İdareye ait olup, Ankara'da bulunan Samsun Yüksek Tahsil Talebe yurdu binasının onarımı işi tesbit olunan 157.308.98 lira keşif bedeli üzerinden 2490 sayılı kanunun 31 nci maddesi hükmü gereğince kapalı zarf usulüyle ihale edilmek üzere eksiltmeye konulmuştur.

2-Eksiltme Samsun Özel İdare İş hanları A/Bloku 4 ncü katındaki İl Daimi Encümenince 6/9/1977 Salı günü saat 15.00 de yapılacaktır.

3-Eksiltme şartnamesi ve diğer evrak Samsun Özel İdare Müdürlüğünde görülebilir.

4-Eksiltmeye girebilmek için isteklilerin,
  a) 9.115.45 lira tutarındaki geçici teminatını,
  b) 1977 yılına ait Ticaret ve Sanayi Odası belgesini,
  c) Müracaat dilekçeleri ile müteahhitlik karnesi veya enaz keşif bedeli kadar iş bitirme belgesini ibraz suretiyle Samsun Bayındırlık Müdürlüğünden alacakları yeterlik belgesini havi kapalı zarflarını en geç ihale saatinden bir saat evveline kadar Komisyon Başkanlığına teslim etmiş olacaklardır.

5-Yeterlik belgesi alabilmek için isteklilerin dilekçelerini ihale gününden üç gün önce Samsun Valiliğinden havale ile Bayındırlık Müdürlüğü kayıtlarına intikal ettirmeleri gerekir.

6-Telgrafla müracaatlar ve postadaki gecikmeler kabul edilmez.

Basın 2060-23307

Politika'da KADIN

SAVAŞSIZ SÖMÜRÜSÜZ BİR DÜNYA İÇİN

Anneler ! Çocuğunuzun sağlığını yeterince koruyor musunuz?

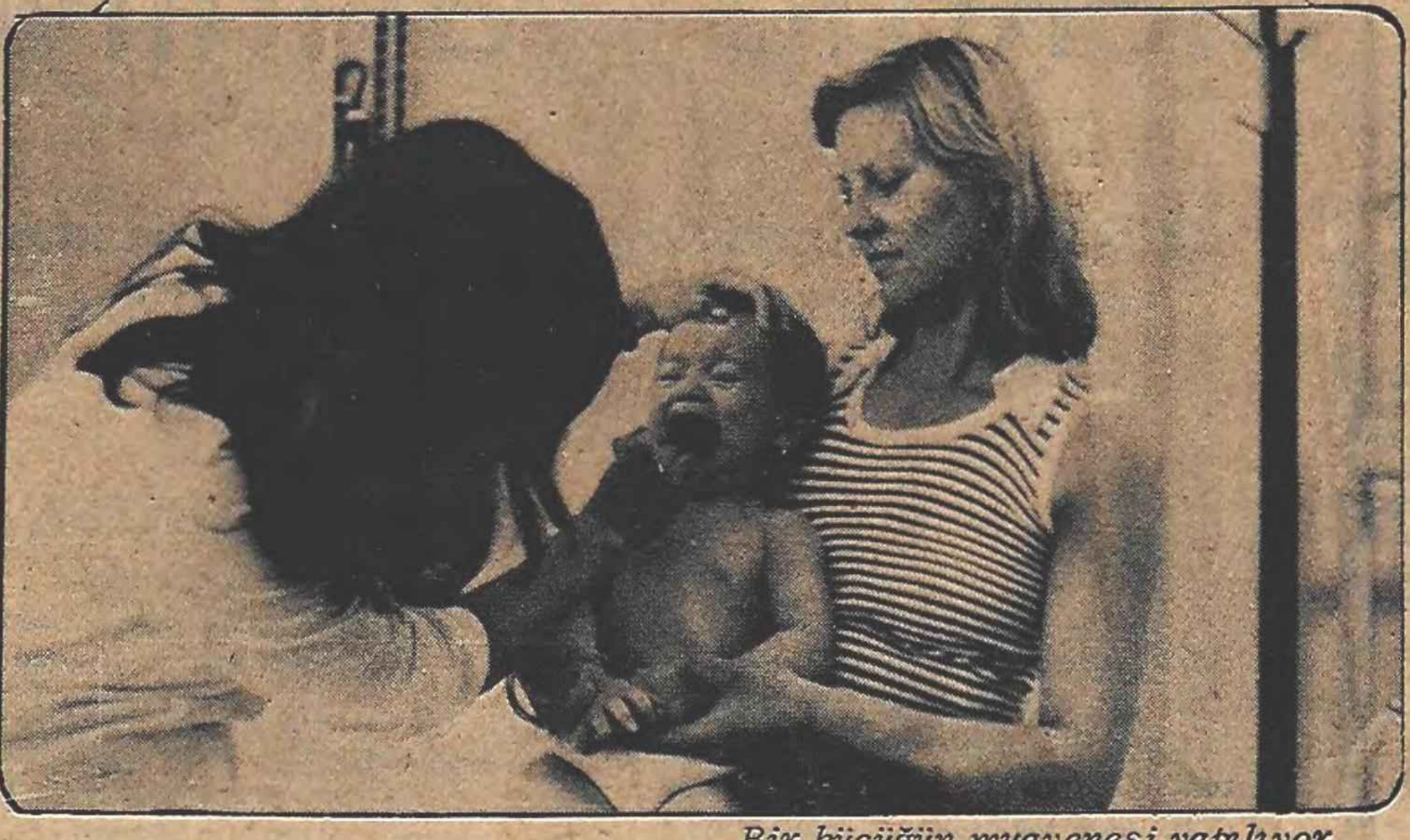

Bir küçüğün muayenesi yapılıyor...

■ Toplumumuz çocuk sağlığına önem vermiyor. Toplumun en önemli sorunu olan çocuk sağlığı, ekonomik düzeyden ve yaşam düzeyinden daha da geri durumda. Analar ! İş yine size düşüyor...

SICAK GÜNLERDE ÇOCUKLARIMIZIN SAĞLIĞINI KORUMAYA NASIL ÖZEN GÖSTERMELİYİZ?

Çapa Çocuk Hastalıkları Kliniğindeyiz. Poliklinikte Klinik şefi Prof. Olcay Neyzi ile birlikte dolaşıyoruz. Üç dört odanın kapısını açıyoruz. İçerde genç doktorlarımız çocukları muayene ediyorlar. Dışarda, analarının kucaklarında, babalarının elini tutmuş sağlıksız, sarı yüzlü, ağlayan, acı çeken çocuklar sıra bekliyorlar. Girdiğimiz her muayene odasında doktorların yoğun biçimde çalıştıklarını görüyoruz. Bir doktor hanımın başında on kişi kadar oluşmuş. Prof. Neyzi soruyor: Neden odanız böylesine kalabalık? Doktor hanım acilci olduğunu, bu arada muayene de ettiğini, ancak dışardakilerin, kalabalıktan sıralarını bile bekleyemediklerini, odaya girdiklerini söylüyor.

Doktorlar yorgun, telaşlı; dışarda bekleyenler, sıkıntılı, sinirli, bıkkın.. Türkiye'de çocuklar bakımsız, Türkiye'de çocukların sağlığı her an korkunç tehlikelerle karşı karşıya. Son anda doktora gelenler tüm umutlarını bu bakıma bağlamışlar. Aslında çocuğun sağlığı daha doğmadan önce, daha ana karnındayken bile ilgi istiyor. Doğumdan sonra ilk yaşlarda beslenme ve bakımı bir o kadar önemli. Özellikle bu sıcak aylarda, çocuklar beslenme yoluyla çok kolay hastalanabiliyorlar. Bu konuda Çapa Çocuk Hastalıkları Klinik şefi Prof. Olcay Neyzi'ye sorular yöneltiyoruz:

Hastane koridorlarında bekleşen hasta çocuklar ve yakınları.

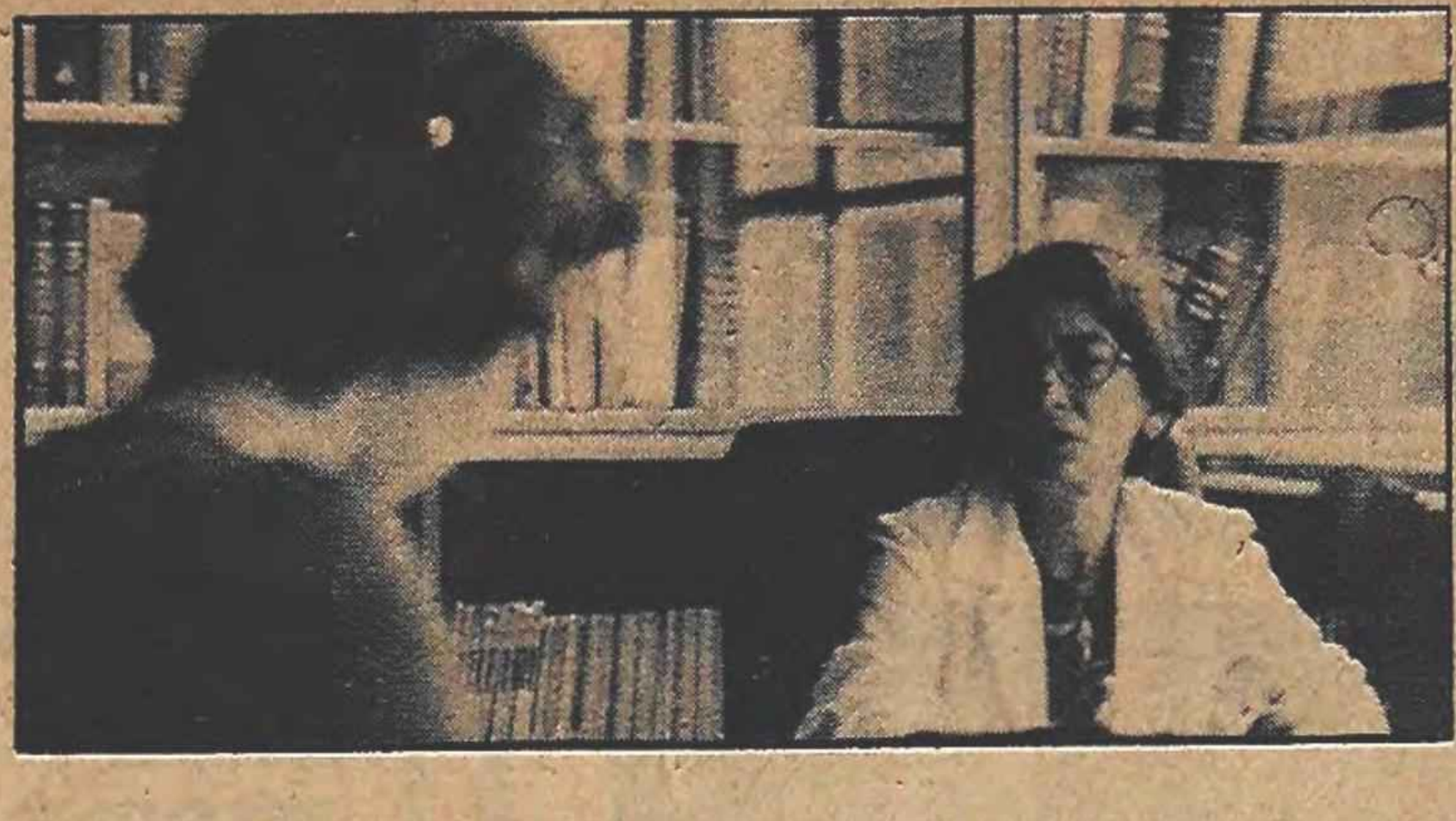

Prof. Olcay Neyzi

Politika

Yaz mevsiminde kliniğe gelen vakalar arasında yoğunlaşma olan, yaygınlık gösterenler var mı? sayın Neyzi?

Prof. Neyzi

Yaz gribi dediğimiz bir virüs bağırsaklara giriyor ve bağırsak gribi meydana getiriyor. Bu mevsimde özellikle İstanbul ve çevresinde çok yaygın hastalık türü, bu bağırsak gripleri. Bize gelen çok sayıda vakadan anlıyoruz. Bir de tifo ailesinden mikropların yaptığı hastalıklar görülüyor. Yazın ilk aylarında tifo benzeri mikroptan hastalanan 30 kadar çocuk bizim kliniğe başvurdu. Bu iki hastalık arasında benzerlik görülmekte.

Politika

Bu hastalıkların yaygınlaşmasının nedenlerini açıklar mısınız?

Prof.Neyzi

En önemli neden kentin pisliği ve çocuk bakımı yönünden iyi eğitilmemiş ana babalar. Özellikle analar tabii. Çocuğun ilk iki yaşta beslenirken yiyeceğine dikkat edilmesi büyük önem taşıyor. Bu hastalıklar daha çok iyi eğitilmemiş anaların çocuklarında rastlıyoruz. Bu hastalıklar özellikle su kaybettiren hastalıklar olması nedeniyle küçük yaşlardaki çocuklarda büyük önem kazanabiliyor.

Politika

Sayın Neyzi, Yaz gribi dediğiniz bu virüs yalnızca bağırsak bozukluğu mu yapıyor?

Prof. Neyzi

Yaz gribi virüsü mide ve bağırsak enfeksiyonlarından başka zatürre, beyin iltihabı bile yapabiliyor. Dediğim gibi, hele önlemler zamanında alınmazsa çok önemli sonuçlar doğurabiliyor küçüklerde.

Politika

Sizce bu hastalıklara engel olmak için neler yapmalı?

Prof. Neyzi

Kentin temizliği sorunu bizleri aşan bir konu, ama anaların çocuklarını beslerken temizleğe çok özen göstermeleri bu hastalıkları büyük ölçüde engeller.

Bir de mikrobik hastalıkların yaygınlaşmasında kalabalık yaşam da etki yapıyor.

Ama hastalık başlamışsa ve önemli ölçüde gelişmişse zaman geçirmeden doktora başvurmak gerekli. Tifo ve benzeri hastalıkların nedeni ayrı olmakla birlikte yaz gribi ile benzerlikleri olduğunu söylemiştim. Onu engellemekteki önemli etken de temizlik, özellikle beslenmede temizlik. Virüste tedavi çok daha güçleşiyor.

Politika

Doktora başvurmak dediniz, Tıp Fakültesi Hastahane grubu döner sermaye ile çalışıyor ve bakım para karşılığı oluyor. Parasal olanakları yeterli olmayanlar nereye başvuracaklar ?

Prof. Neyzi

Evet burada tedavi ve bakım paralıdır. Ancak yüzde 25 oranında ücretsiz bakım kontenjanımız var. Gerekince onu kullanıyoruz.

Politika

Parasız bakımdan yararlanmak için başvuru nasıl oluyor.

Prof. Neyzi

Bir eğitim görevlisi ailenin durumunu değerlendirip parasız bakıma karar verince uygulanıyor. Tüm hastahanede bu kontenjan en yaygın olarak bizim klinikte oluyor. Nedeni, bence toplumumuzda büyük kesim çocuk sağlığına; kendi sağlığı kadar önem vermiyor ve para harcamak istemiyor. Toplumun en önemli sorunu olan çocuk sağlığı ekonomik ve yaşama düzeyinden daha geride bir durumda. Aslında gelecek kuşakların sağlığını etkiliyen bu sorunun bir an önce en önçizgilerde ele alınması gerekir.

Politika

Çocuk hastalığının yaygınlığı özellikle eğitilmemiş kesimde dediniz. Bunu engellemek için bu kesimlere ulaşan gezici ekipler sağlık kontrolleri ve eğitimleri yapıyorlar mı?

Prof. Neyzi

Ne yazık ki gezici ekiplerimiz yok. 1964-65 te Polio aşısı için bir gezici ekip uygulaması denendi ve çok etkin sonuçlar alınabildi. Okullarda karma aşılar oldukça düzenli yapılmakta. Bilindiği gibi BCG ekipleri Türkiye çapında çalışmalarla tüberkülozu büyük ölçüde engelleyebildiler. Ana-Çocuk Sağlığı merkezleri hastahaneler, dispanserler kontrole gelen çocuklara her tür aşı ve bakımı uyguluyorlar ama bunlar yeterli değil.

Politika

Annelerin çocuk sağlığı konusunda eğitilmeleri hakkında ne düşünüyorsunuz.

Prof. Neyzi

Bence bu konu çok önemli. Tüm yayın organları bunda yardımcı olmalılar. Ana doğuracağı çocuğa hazırlanmalı. Onun sağlığı ile ilgili önemli noktaları öğrenmeli. Ana sütü ilk altı ay için çocukta hastalıklara karşı bağışıklık kazandırıyor. Bu yüzden ana sütü alan çocuklar daha şanslı oluyorlar. Kırsal alanda analar daha çok süt veriyorlar çocuklarına. Aslında gelişmiş ülkelerde bu tersine dönmüş. Eğitilmiş anaların süt verme oranı artmakta. Bizde bu şimdilik eğitilmiş kesimde yaygınlaşamadı. Özellikle ilk altı ay ana sütü çocuk için çok önemli. Bunu özellikle belirtmekte yarar var...

Politika

Sayın Prof. Olcay Neyzi'ye teşekkür ediyoruz. Yarım yüzyılı aşan Türkiye Cumhuriyeti tarihinde, gelecek kuşakların sağlığını korumak için yeterli hiçbir önlemin alınamadığını öğrenerek ayrılıyoruz hastahaneden. Analar! Çocuklarınızın sağlığını korumak için elinizden geldiğince onların temiz beslenmesini sağlamak, onlara gerekli gıda maddelerini vermek yine size düşüyor.

ÇOCUK SAĞLIĞI

Yaz aylarının hastalığı İSHAL

İshal bebeklerin (çocukların) kakalarının sulu olması, sıklığının artması ve içinde bazen de kan ve balgam bulunması halidir. Anneler özellikle yaz aylarında artan ishallere karşı kendileri de rahatça tedavi uygulayabilir ve ishalin çocuk için tehlikeli olmasını önliyebilirler.

Belirtiler

Çocuk, neşesiz huysuz olur, ağlar, yüzüsolgunlaşır ve yorgunluk ifade eder. Gözler; bıngıldak çukura kaçar. Ağız içi kurur, deri elastikiyetini kaybeder.

Tedavi

İshal çocuklarda, özellikle üç yaşın altındaki çocuklarda görülen en önemli ölüm nedenlerinden biridir. Bununnedeni de annenin ishal olan çocuğa yeterli besin ve içecek(sıvı) vermemesidir. Birçok kişi, ishalli çocuğun beslenmesinin ve sıvı almasının, örneğin su içmesinin tehlikeli olacağını sanırlar. Bu çok yanlıştır. İshal tedavisinde en önemli nokta, çocuğun kaybettiği sıvı ve tuzun bünyede yeniden yerine konmasıdır. Çocuğa Anne sütü veriliyorsa buna devam etmelidir, eğer inek sütü veriliyorsa bu sütün içine katılan suya bir miktar tuz ve şeker de konulursa tuz gereksinmesi de karşılanmış olur. Ayrıca çocuğun beslenmesi kesilmemeli; tahıl, kökler, patates, havuç ve baklagillerden oluşan yiyecekleri vermeye devam etmelidir.

Evde kolayca hazırlanabilecek bir sıvı

Bir litre su iyice kaynatıldıktan sonra içine bir çorba kaşığı şeker, bir tatlı kaşığı tuz ve bir çay kaşığı karbonat koyun. Bu sıvı, çocuğun bütün ishali boyunca içebileceği ve çok besleyici bir karışımdır. En az, dakikada bir çay kaşığı verebilirsiniz.

Kadınlarımız Nötron Bombası için ne düşünüyorlar?

Savaşsiz ve sömürüsüz bir dünya'ya karşı olan savaş yanlısı güçlerin, dünyayı kana boyayan ve kandan kâr uman emperyalist tekellerin son "müthiş" icadı NÖTRON BOMBASI, son günlerde her yanda günün konusu durumunda.

Nötron bombasının insanlık dışı, haince özelliği atıldığı yerde eşyalar ve cansız şeyler üzerinde hiçbir tahribat yapmaması, sadece varlıları ve asıl insanı yok etmesi.

Savaşların, ölümün acısını kim, analar, kadınlar kadar duyabilir? Bizim kadınlarımız da, nötron bombası üzerinde konuştular, onlar da isyanlarını, tepkilerini dile getirdiler.

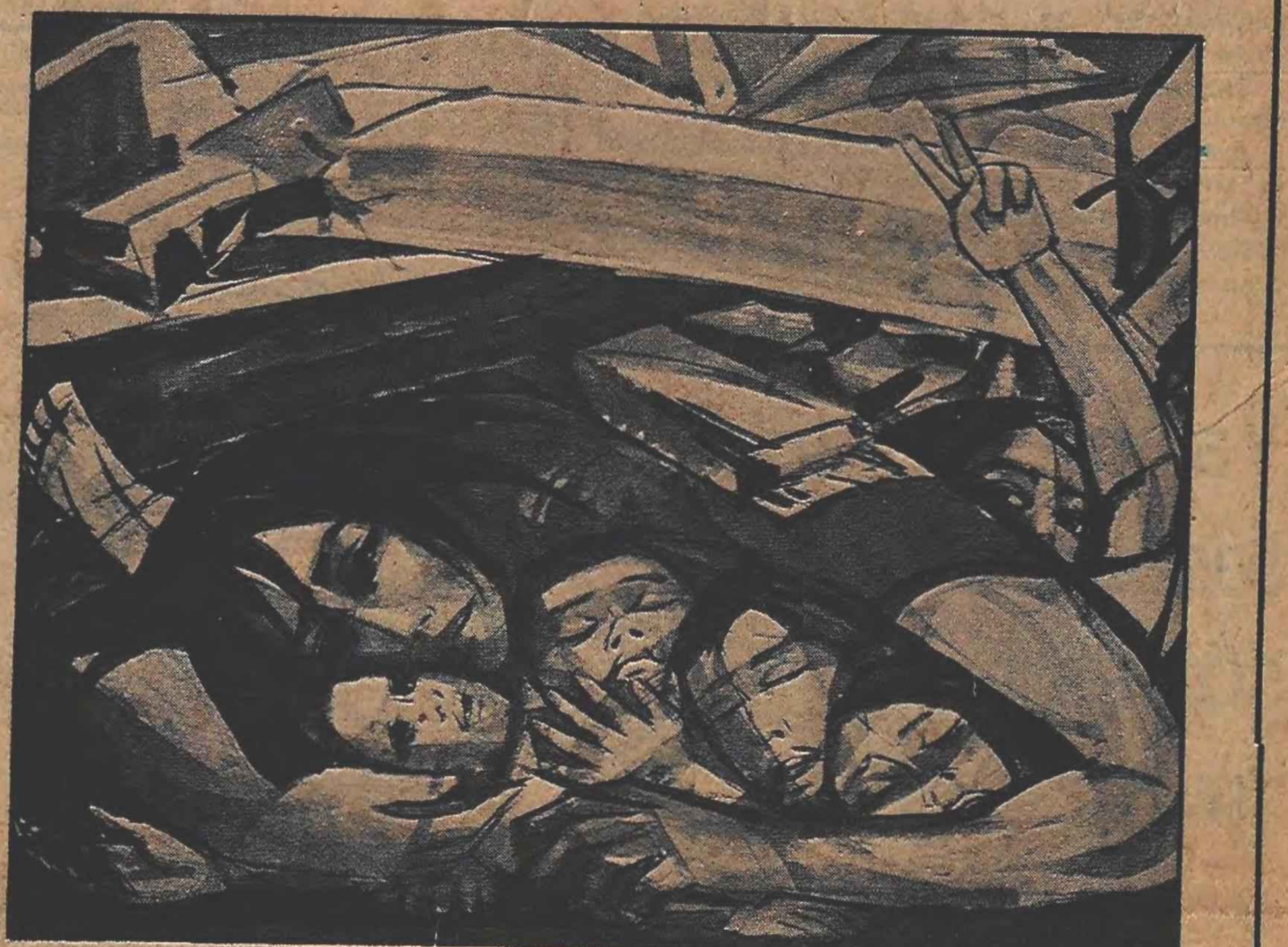

SORU:
Nötron Bombası konusunda ne düşünüyorsunuz ?

■ Aliye AKTÜRE (EV KADINI)

● Bomba mı? Geçen gün radyoda bir konuşma vardı Nötron Bombası diye. Dinledim. Çıldırdı mı bu insanlar? Kitle halinde insanlar ölecekmiş, eşyalar kalacakmış, binalar kalacakmış. Gazetede yazı görmüştüm okuyamamış tım Hiroşimanın fotoğrafları beni hasta etmişti. Amerika yapıyormuş bu bombayı Hani barış meleği, insan haklarını savunan ülkeydi, toplumdu Amerika. Bu bombalar insanın ne işine yarıyor.

■ Semiha SELEM (İŞÇİ)

● *Nötron bombası geliştiriliyor, denenirse neler olur. Fabrikada bir arkadaş anlatıyordu. Herhalde Amerika bu bombayı yine fakir ülkelerde deneyecektir. Kendi ülkesinde değil. Ne istiyor bu zavallı insancıklardan. Karşıyım insanları öldüren böyle şeylere, savaşlara, bombalara. Daha karnımız doymadan ölümü düşünmek korkunç birşey. Karşı çıkmalıyız böyle şeylere. Bu bombayı bir yapsaydık ve Amerika halkını öldürmek isteseydik ne yapardı Amerikalılar.*

■ Aytaç BERAN (ÖĞRENCİ)

● Nötron Bombası mı, biliyoruz onun altında dönen hesapları. Sevindiğim tek şey, bu tür konularda Türkiye'de de bir kamuoyu oluşuyor ve kırsal kesimden gelen kardeşlerimiz bile karşı çıkmanın hakları olduğunu anlamaya başlıyorlar. Demem o ki Hiroşima'ya, Nagazaki'ye bomba atılır, milyonlarca insan öldürülürken, Türkiye'de çoğunluğun haberi bile olmamıştı. İnsanlık suçu denebilecek ve yargılanması gereken böyle bir deneyden sonra bile Amerika Birleşik Devletleri bizim gibi geri kalmış ülkelerde "kurtarıcı", "barış meleği" diye kendini yutturabilmişti. Artık böyle masallara kanacak bir toplum, özellikle gençlik yok dünyada, örneği bizim toplumumuz. Nötron Bombasını denemeye cesaret edeceğini sanmıyorum Amerika'nın..

■ Meral KESKİ (MEMUR)

● *Geliştirilen ve denemesi Amerika tarafından düşünülen Nötron bombasını duydum ve okudum yazılanları. İnsanlar kısa sürede ölecekler. Binalara, eşyalara bir şey olmayacak. Tüm canlılar, bitkiler, hayvanlar da insanlarla birlikte ölecek ve bombanın etkisi kısa sürede bitecek, bitecek ki o ülkeye inecek Amerikan kuvvetlerine zarar gelmesin. Bu ne biçim çelişki! Bu ne büyük utanmazlık! Amaç tüm ülkeleri silahlanmaya çekmek ve gelişmekte olan ülkelerin daha güçlü, daha mutlu olmalarını engellemek. Hani herşey insan mutluluğu içindi.*

Hani insanların uzun ve dertsiz yaşamaları için alınan onca önlemler? Biz deney fareleri miyiz, bizimle alay mı ediyorlar?

■ Hadiye TIĞLI (EV KADINI)

● Nedir bilmiyorum o dediğiniz. Ama bomba olduğuna göre kötüdür. Bizim mahallede ara sıra gece tabanca patlar, ben tabancadan bile korkarım. Canalan herşey kötüdür. Kiminhaddine Allahın verdiği canı olmak..